立愈遺精金剛百鍊丸

蒸經驗奇方○咸稱天下無雙○患有遺精○必須認明○雲藥房○購服立保安康○外有假冒○注意乃要

上等名色 德國……

湖州吳興女學校第十次招生

本校現設師範二年級高小三年級初小一二三四年各級均有餘額可補有志向學者望於七月上旬到本校考驗合格即可插班學費六元膳費十元初小學費減三元開校七月初五日校址湖州城內東街


# 時報

EASTERN TIMES.

今天四張售大洋貳分四厘

時報　二千五百六十五號

宣統三年閏六月十二日

西歷一千九百十一年八月六號

去年今日

去年不閏無今日


## 本館告白刊例

第一日每一行四角第二日至第七日每一行二角半第八日以後每行二角封面及中縫加倍長行以三行起碼短行以五十字起碼第一日每字六厘第二日至第七日每字四厘第八日後每字三釐不足十字者作十字算

### 定報例

中國境內　全年八元八角　半年四元四角

日本境內　全年八元　半年四元

西洋各國　全年十五元　半年七元五角

報資先惠郵票不收閏月照加

### 寄報例

無論何處一經惠款購定書明住址立刻交郵寄遞以後按日發郵毫無參差如輪船火車可以直達之處尤爲迅捷再閱者購訂之日起閱至期將滿時倘蒙仍欲續定即請惠款示知俾得照舊郵寄恐期滿後不免有斷連之處順此預聞

## 各埠購閱本報者鑒

廣東黃愼堂大宅

祖鋪八十多年秘製花柳搜毒藥膠解毒得法不瀉不墜並開胃扶元凡花柳染毒極深重均百發百中久名馳中外每料洋五元○解毒止痛丸治淺毒初起洋一元○先天止濁丸治久濁不痛不癢洋二元○祖鋪粵城佛港共四店○滬局遷棋盤街中門牌五百十一號倘吃偏市藥都未愈者知之○駐滬黃灼生佈

## 時報

憲報啟事

本報視察專員孟君森視察蒙古報告書未經人道而政治實業關係甚大并有詩文耐人尋諷即日登報以供快覩將來尚需再版成書幸勿轉載

## 上海華通水火保險股份有限公司發息廣告

啟者本公司定閏六月二十日發息股息長年八厘除專函奉告外特再登報佈告請將收條簽字蓋印隨帶股單呈驗至江西路A字五十一號本公司領取可也

## 英文習字帖八冊出全

是帖分八卷首卷爲單筆及單字之筆畫不出上下格者二卷爲單筆及筆畫之出於上下格者三卷爲大楷短語四卷爲格言及數目字五卷爲權衡度量二十二行省之名六卷爲地理七卷爲歷史片錄八卷爲商界函件皆切合於我國之用每冊價洋一角五分

上海商務印書館發行

## 上海經理福邁羅罐頭食品公司總發行

先行易減價二十天照碼八折

設在四馬路東首九和里口坐南朝北洋臺門面謹擇於閏六月十二日以光顧本主人敬

## 丙午社　法政講義　再版已到

洋裝十厚冊　定價十五元

并製三十本　定價十二元

批發從廉

總發售　上海羣益書社

## 中國名畫　名[illegible]寶繪　第十五集

此集乃集明清兩朝閨秀之畫共爲一冊○每冊定價一元五角全年十冊定價十二元

五彩珂羅版　惲冰女士工筆花卉卷一　顏韻伯觀察藏

徐湘蘋夫人渡海觀音像　徐積餘觀察藏

冒巢民姬人蔡女蘿荷花鴛鴦　徐積餘觀察藏

范雪儀女士張敞畫眉圖　平等閣藏

韻香女史蘭竹石　徐積餘觀察藏

明韓媛繡寫生冊一二　陶齋尚書藏

黃皆令女士山水立軸　徐積餘觀察藏

冒巢民姬人金曉珠花鳥立軸　徐積餘觀察藏

范雪儀女士木蘭從軍圖　平等閣藏

馬湘蘭畫蘭竹石　平等閣藏

隨園女弟子廖織雲女史設色花蝶冊一二三四　平等閣藏

吳香輪女史牡丹　五彩珂羅版　徐積餘觀察藏

發行所　蘇州都亭橋有正書局　南京奇望街有正書局　漢口黃陂街有正書局　江西火神廟有正書局　天津東門外東馬路口有正書局

總發行所　上海望平街有正書局　北京廠西門有正書局

## 湖州商會致上海商務總會書

總協理大人閣下敬啟者前閱報章有貴總會提議修改會章一案由夏君粹芳發起卽蒙郵寄處採訪輿情令抒意見竊有成都商會來文聯合呈請農工商部奏設商事裁判所並列議案屬爲討論復等因敝會對於此事非常欽佩極願贊成誠以我國設立商會已歷十年每年不能改良商務挽回利權又不能保護商民蒞一方之緊至於錢債糾紛最居多數亦無勒追之力判斷之權祗有牒訴官廳仰承意旨一案之擱動輒經年延宕冰消迄無結果以致衆商缺望病於會立於如此地位其不至於解散者幾希敝會不揣冒陋於數年前滬上開商法大會時早已陳管有請於商事裁判之說祗言微力薄無所施時局日非情急迫切今得貴總會康衷同無棄錫則敝會所馨香禱祝以求之者至一日而可需希望幸懂何如新登高而呼極力提倡以冀議之實行則下令如流水之歸亢旱想望雲霓之望商界幸甚多幸甚茲事體大本頓衆擎如有驅策奔走之處敢不惟命是從以皆響響於此一布佃敬候數日祗請台安湖州商會謹啟

## 上海中等商業學堂及附設商業教員講習所招考

本學堂章程(校章)至法租界紅墳山南首打鐵浜本校取閱（考期閏六月十二日七月初一日（招考簡章）見五月念八至六月初六本報

## 西藏新志預約廣告

是書分地理政治歷史三大部每部子目十餘門搜羅宏富調查新確抉擇尤爲精當現英俄交涉事日非改建行省屢見京電凡官界之有事西南學界之預備參考允宜手置一編全書期及三百頁洋裝一厚冊定價一元四角七月底出書預約券減收半價一次繳足憑券取書郵費加一代售處上海昌壽里七十二號自治編輯社

## 江蘇官立第三師範學堂續招新生廣告

續招辦法見閏六月初一日本報

（大清郵政局特准掛號立券之報紙）

（明治三十八年一月十二日第三種郵便物認可）

## 中國圖書公司新出版圖書廣告

銀行簿記法　一元二角

銀行計算法　一元

銀行經營論　一元

銀行制度論　一元

初等小學國文教授七八冊各二角五分

高等小學歷史課本八冊　一角

高等小學歷史教授八冊　四角

高等小學地理課本八冊　二角

世界地理附圖一組　四角

高等小學地理教授八冊

此次中央教育會決議各學堂須注重軍國民教育敝公司已先編輯成書名曰軍國民讀本計上中下三冊價洋五角

## 漢譯德文法教科書前編

中等高等外國語學校適用

溧陽王撰曾譯

定價大洋九角

本書係日本大村谷口山口三君合著已重印四十餘版今特函商著者允許譯爲漢文並重加修改務使適于我國學堂之用全書共分二編前編專述十種詞之變化及應用法包括詳盡每課附以練習問題以便學者研究而爲習德文者必要之書也後編續出

代售處上海商務書館　分售處各省商務書館

## 電政總局添設西藏乍丫電局廣告

本局現據承辦巴察電綫工程委員稟報電工已設至西藏乍丫地方於六月念六日在乍丫開設電局等情該處既經設局通電應照章收發官商各報特此布聞

## 謝雅堂啟事

鄙人前蒙五洲藥房各股東公推爲經理人乃于廿二日交卸現移寓四馬路惠福里底光華堂內如有親友賜教者請于下午三點鐘後駕臨該處爲荷

## 江南高等學堂辛亥下學期續招一二三類新生廣告

新訂章程減收學費

(一)資格（中學堂及與中學程度相當之學堂畢業者甫經畢業尚未領得文憑者亦准投考）(二)學膳費每學期二十七元（籍照繳概不加收）(三)報名（一在南京門帘橋本校一在上海西門外教育總會）(四)考期（在本校報名者自閏六月二十七日起至七月初十日止隨到隨考　在上海報名者自閏六月初十日起至二十六日止二十七八日考試）

## 華興木植有限公司續招新股

本公司創辦一年深入貴州苗山在古州柳州地方設立工廠購置機器仿照洋法鋸辦大小方圓木段木板片並茂沿柳江運下至梧州裝輪出海由香港轉運上海天津各埠包辦電桿路木及華洋大小工廠房屋各項工程呈蒙稅務大臣訂定公司完稅專章減免厘金照完洋稅並蒙郵傳部憲提倡通行路電各局所有應用木材先儘公司接洽商購等因在案先後集股洋銀五萬元運到上海木數萬數分售內地各埠銷路甚暢現在基礎已定各路官商工程雲集電政局訂辦江浙兩廣等省桿津浦滬寧浙洛鐵路正在接洽承辦墊木須用木料價值皆以數萬計且推廣尚多商民建築所用亦在五六十萬以上局面驟然擴張非大加成本萬難應手現擬續招股份洋銀二十五萬元合前湊足三十萬元作爲一山多買林域乘時刊伐庶可聯批運出無貨空不接之虞較之開礦機廠等事實爲穩妥本輕利重照章先儘舊股友附股不足再招外股每百元爲一股年八釐起息每年除開支用費官利外淨得餘利照定章撥作二十成仍以十成爲各股東紅利以七成爲辦事員司及發起人酬勞以三成提爲公積股集款在遠處者請開明住址函致上海鹽馬橋東福興本公司照寄詳細章程送閱各由相熟銀號匯滬交到本公司隨付收據原號隨時報告截清股息換給股票息摺其匯費照章由公司承認即於股款內扣付事關振興商業凡吾同志幸賜維持公私兩利惟乞　均鑒　總理楊道霖謹啟

## 小說時報第十一號出版

圖畫

（一）五色水彩封面書村婦浣衣圖
（二）名戲動物女優圖八幅
（三）廣東名優鄭君可蕃裝女裝小影
（四）福州洪巧林小青柳薛靈雲合影
（五）上海第六次十美圖合影
（六）海天新雁圖
（七）安汶十番之唱戲
（八）德國女子之海水浴兩幅
（九）陝西東湖鶯鷲亭
（十）霸橋柳色

小說

（十一）短篇櫻花恨（慰元）
（十二）盧無黨飛艇（心一）
（十三）小學教師之妻（呆）（笑）
（十四）無形之敵（心一）
（十五）長篇決鬥（冷）
（十六）賽雪光（毋我）（冷）
（十七）平等閣雜記
（十八）熾我筆記
（十九）蕙鄉漫錄
（二十）冷血日記

每冊定價大洋六角　全年十冊連郵費五元五角　半年五冊二元八角　郵票九折　批發十分以上者七折

分發行所　南京奇望街有正書局　蘇州都亭橋有正書局　天津東門外東馬路有正書局　漢口黃陂街有正書局

總發行所　上海望平街有正書局　北京廠西門有正書局

社論

## 鐵路會計說

楊汝梅投稿

欲整理鐵路會計當先劃分其費用之性質自設局創辦以至營業結算其間支出之費用如籌辦人之會議也資金之籌集也土地之收用也材料機械之購置也薪俸工食之發給也營業品之消耗也旅客貨物之運送也線路之保存也汽車堆棧之修整也費用之名目既多分課之制度復繁有同一名目之費用因支出時地之不同而性質迥殊整理方法亦不得不異者千條萬緒最易使人迷離使無巧於整理之術將如放舟大洋茫然莫測其畔岸矣於是會計學家分此複雜之費用爲三種自創辦以至設立各段路局其間支出之費用統屬之籌辦費自開工築路以至全線告成其間支出之費用統屬之建築費自運轉開始以至年終結算其間支出之費用統屬之營業費而實際上之記簿整理則概括爲二種曰興業費曰營業費此二種費用之必須嚴爲區別也於路政經理上有重大之之說曰興業費者鐵路之財產也營業費者鐵路之消費也運輸開始以前之費用悉變爲固定資本財產也運輸開始以後之費用悉化爲無形消費也故開車前之費用屬之興業費開車後之費用屬之營業費然而此說似是而非何見之譬如運輸開始後增築綫路若干哩或改良車站及堆棧此增築及改良之費用亦變爲固定資本者而皆在運輸開始以後支出是時之前後不足爲區別此種費用之標準也明矣以資金爲標準者之說曰興業費悉由資金支出者營業費悉由營業收入支出者故從資金支出之費用屬之興業費可也從營業收入支出之費用屬之營業費可也此說較爲適用然以愚觀之仍不免與人以辨駁之餘地當工事初竣運輸初行之時並無營業收入金而一切開辦費皆由資金支出者然其性質則悉爲無形之消費營業費也非興業費也就此點論之此區別亦誤然則區別此二種費用之標準何在曰當於此種費用之性質上求之此問題鐵路經濟學家亦嘗論及之然終非藉會計學理莫由解釋蓋前哲精深學理大半從實驗中發明侈談空理而不能徵之實際則其理論有時而窮故經濟學之問題有時解決於會計學理者不乏其例此問題其一也會計學之精神者何簿記學是也簿記學者爲整理恒河沙數之欵目計分其性質爲四種曰資產曰負債曰損失曰利益興業費有資產之性質者也營業費有損失之性質者也（與資產相反之欵目即爲負債與損失相反之欵目即爲利益無俟贅論）不問其費用之用於何時出自何欵凡有資產性質者統歸興業費計算凡有損失性質者統歸營業費計算先立此兩大綱領以爲計算之基礎然後由此細分門類詳爲核算則各種費用之區別判然計算整理上毫無混淆之足憂矣然於此有一疑問題生焉譬如有百哩之綫路於此已築成者四十哩未築成者六十哩其已成之綫路既開始運轉矣而未成之部尚在建築中此時路局內部之費用如總辦提調及其他經理人等之薪俸以及庶務課計理課倉庫課中之費用（此外各車站之費用已自顯有區別即同屬路局內部如建築課之費用必屬之興業費保綫課汽機課之費用必屬之營業費亦無疑義）兼有兩種性質屬之興業費乎屬之營業費乎曰區別此種費用之標準仍宜於該費用之本質上求之試按哩數之比例平均分配譬如合計支出一百萬元營業費得十分之四興業得十分之六蓋因四十萬元之費用應歸已成之路負擔六十萬元之費用應歸未成之路負擔性質上依然有區別也（未完）

通信

## 俄政府與議院權力之消長（續）

（歐行記七）

其領袖中特海洛夫爲前森彼得堡市長殊得俄皇寵信乃秘往謁見俄皇力陳彼之反對此案并謂右黨各員皆爲議長退爲重以皇命不敢不遵其實皆非本願即各省人民之請願亦皆首相密屬各地方官運動而來決非眞正民意俄皇意頗爲疑特海洛夫窺測上意即出宮連夜召其黨員開秘密會決定一致反對斯氏全失右黨之助此其眞正理由也斯氏於上院否決其議案之次日面謁俄皇辭職俄皇不允斯氏請俄皇信用已爲特海波夫搖奪不能再負責任後俄皇復數次召斯氏於察士科瓦野塞落談判甚久卒許斯氏三事一屏退特海波夫及杜洛倭二人明示以特爲欺君而杜爲舊黨領袖之故二斯氏提議之統一自治案用憲法第八十七條以君主緊急勅諭頒布三明年正月改選上院其中爲俄皇親簡之議員當將舊黨員換去斯氏得此寵眷再出任事遂以勅令停止上下兩院三日並以緊急勅諭頒布統一自治案然西俄九省之中此案僅頒布六省而勾羅維爾納格荷達羅三省波蘭種人勢力太大仍如舊制不得同享自治利益下院十月黨前此本贊成此案者至是大爲反對該黨之意以爲全俄人民均有選舉權則波蘭種勢力自爲減殺不必顯爲限制反起惡感連日上下兩院均以最大多數反對斯氏痛詆斯氏違憲下院投票取決贊成斯氏者僅八十二人反對斯氏者乃至二百餘人俄憲第六十一條爲下院成立之基礎其條文謂「下院有三分之二反對政府議案則須將此案轉送上院代呈俄皇聽候裁奪」今下院反對斯氏之票既在三分之二以上如照憲法條文當呈俄皇裁奪惟須經過上院其勢必歸無效蓋首相既得俄皇信用決不因此罷之且俄制政府僅對君主負責任並非如英法等國對議院負責任也俄之政家均知斯氏地位無所搖動其旁聽席上亦不似前數星期之注意蓋已明知議院無實力矣按斯氏此時情形實有進退維谷之勢其在下院反對不僅左黨實有中央黨及政府黨日前十月黨領袖烏加洛夫演說其結語即謂現所急宜知者非西俄六省自治問題乃全俄法制問題俄究仍有憲法抑僅以斯氏內閣權力專斷換言之即政府與議院權力消長之問題實則俄皇與議院權力消長之問題也（完）

來稿

## 論滇蜀鐵路公司入股合修個蒙鐵路之非

（股東一分子）

滇蜀鐵路公司設立七八年屋宇輪奐人員繁冗日汲汲以籌欵爲名者非曰修滇蜀鐵路以救滇危乎今者合糧口民等股已得二百餘萬矣聘勘滇蜀鐵路之美工程師本年三月已勘畢回滇全滇人民皆鼓舞歡迎以爲七八年夢想中之滇蜀鐵路或可興工修築矣孰知四月中聘勘滇蜀鐵路之美工程師忽往蒙自測勘個蒙鐵路而個蒙鐵路之代表亦到省與滇蜀鐵路公司會商聞滇蜀鐵路公司將以滇蜀鐵路之股本合修個蒙鐵路云夫滇蜀鐵路之股本爲修滇蜀鐵路而集也滇蜀鐵路未成一寸反將所集得之股本合修個蒙鐵路執事者意果何居據局中人云所聘美工程師約訂三年須明年三月方滿約今勘滇蜀鐵路已畢閒居無事入股合修個蒙鐵路爲位置美工程師計也嗚呼如是者計亦左矣夫滇蜀鐵路之股本爲修滇蜀鐵路而集既得二百餘萬且興工修築能成一里有一里之路在路成開車欵較易集欵集得多再爲展築豈不甚善即云位置美工程師之策亦孰有善於是者歟乃計不出此舍其田而芸人之田不識執事者意何居試問將滇蜀路股合修個蒙鐵路滇蜀鐵路公司仍設立耶抑撤去耶仍設立也則滇蜀鐵路既不興修而個蒙鐵路有該公司主持設立之將何益欲撤去也則數年來一切耗費之欵甚鉅各股東將問誰補償撤去又烏乎可執事者不於此而深長思之若擅將滇蜀鐵路股本合修個蒙鐵路吾滇夢夢然放棄權利之股東固易欺侮如他人起而責問執事者將何辭以對總之滇蜀鐵路之股本爲修滇蜀鐵路而集既不能以之開設雲興銀行於前又豈可以之合修個蒙鐵路於後思之思之吾願執事其深長思之

小說

## 非洲石壁

（百十八）（冷）

那船頭說罷眼看着衆人衆人不覺呆了飛丹說道這個眞沒人道了船頭道有甚人道你們要我的性命自然我也要你們的性命飛丹便也不和他分辯只和船主說了兩三句話便一個人跳下來的划船獨自回去了船主一時也想不出甚麼好的主意呆着不答即墨心內是有了前次解放黑奴的經歷張着眼只顧看那黑奴望他也如前次一般從後攻打那船頭使他猝不及備救了這危險豈知看了多時那黑奴們毫無動靜那是有個緣故一來這船頭待遇商人較那奴隸商人較爲慈善黑奴積恨未深二來船頭立在火藥桶旁一受攻擊必然立刻將火投入全船炸裂便要攻擊也都不敢船頭見船主等沒奈何他意氣更豪一手放下了鐵棒取起一瓶勃蘭地酒來且飲且笑早有脾睨一切唯我獨尊之槪船主此時見他傲睨已極心中不覺大怒喝道賤奴你還不快息這燭火我限你五分鐘時你若再不將燭息滅我便用槍彈死你船頭哈哈冷笑道你說什麼你要限我五分鐘時我只限你三分鐘你若不在這三分鐘內離開這船我也不管你們聽與不聽便要放火將這船炸裂了說罷便一手丢了酒瓶取了一條火繩計算了長短一端埋在火藥桶中一端將火點着說道這火繩只有三分鐘時你們如再不去聽他燒到桶內那時便大家炸死（未完）

公立上海中學堂 附屬高等小學堂招考
程度 中學以高等小學卒業或中學修業一二年者爲合格小學以曾入初等小學者爲合格
年齡 中學十四歲以上二十二歲以下小學十歲以上十四歲以下
學額 收二百名
費 中學每學期學費十五元小學七元全膳加金六元半膳加十二元
校址 西門內[illegible]
考期 [illegible]
開學期 [illegible]
考址 本校
報名處 本埠 [illegible]
外埠 [illegible]

務本女塾招考新生
本塾於下半年添設文學家事專科
小學各級插班生 [illegible]

務本女塾介紹女教員
如有學堂或家庭欲延女教員者[illegible]

公立上海中學堂附屬高等小學堂招攷
程度 中學以高等小學卒業或中學肄業一二年者爲合格 小學以曾入初等小學者爲合格
年齡 中學十四歲以上二十二歲以下 小學十歲以上十四歲以下
學額 收二百名
納費 中學每學期學費十五元小學七元 全膳加念六元半膳加十二元
校址 西門內陶沙場九芝里
考期 中學閏六月廿三四兩日 小學閏六月念五日
開學期 七月初五日
考址 校本
報名處 本埠 老拉圾橋北境僨會南里四弄底方宅○新北門內沉香閣中西醫院○愛而近路永源里第二弄鮑君處○徐君○西門內大街李君處○西小石橋南弄底余君處
外埠 蘇州閶門外南濠陞源行金君處○常州西官保巷馮君○又大街中英藥房葛君○嘉興北門丁家橋郵局上方書紳宅○報名時取簡章憑單付証金一元不錄退還

務本女塾招攷新生
本塾於下半年添設文學家事專科 招收高小畢業程度或與之有同等程度者
小學各級插班生 定於六月十四日七月初九初十年假招考 先期報名簡章上海西門外務本女塾函索
推廣高等小學

務本女塾介紹女教員
如有學堂或家庭欲延女師者○請於閏六月底以前○將主任人姓名職業住址○需延何項教員○職務薪水若干○詳細開示以便介紹

## 諭旨

六月二十六日奉 旨協理遼瀋道滿監察御史員缺著忠浩補授簽遷江西臨江府通判恩年浙江杭州府通判鄧應韶月選理藩部筆帖式景厚俱著准其補授保送分發知府翰林院編修陳樹勳著以知府分發省分補用保舉貴州補用道李鳳元浙江補用知府程贊淸俱著照例用分發江蘇試用道許恩綸四川試用道鍾文虎孫廷藻河南補用知府張繼煦直隸試用知府萬鴻善俱著照例發往欽此

## 上諭

（北京電）

閏六月十一日內閣抄奉

上諭七月初一日孟秋時享 太廟遣載功恭代行禮 後殿派溥偉行禮 東廡 西廡派希璋錫明各分獻欽此 監國攝政王鈐章 奕劻假 那桐 徐世昌署名

宮門抄 同上

閏六月十一日 召見內閣協理大臣 澤公

## 專電

◎各省所派軍事參議官齊集陸軍部會議軍費與政費劃分辦法所有防營一律改爲新軍訓練以冀軍政統一 陸軍小學堂通國止留十三處嗣後陸軍中學堂得挑選普通中學堂學生收入肄業（十一日亥刻北京專電）

◎文官考試今年決不實行（十一日亥刻北京專電）

◎內閣屬官人多缺少難於位置紛爭未定（十一日亥刻北京專電）

◎外務部奏吳仲賢補授駐墨西哥總領事官孫士頤補授駐橫濱總領事官繼善補授駐呂宋總領事官（十一日亥刻北京專電）

◎京師盛傳慶邸決意再辭內閣總理並擬出京赴北戴河避暑聞邸中已預備行裝（十一日未刻北京專電）

◎軍諮處盧靜遠上封奏一件洋洋千餘言擬改省制仿唐藩鎭省設都督監國會將原奏交閣臣閱看議覆茲聞閣臣均不謂然（十一日未刻北京專電）

◎擬趙督籌辦防守滿洲軍政新策須增設陸軍六鎭步兵三十隊砲兵二十一大隊偵探十隊防軍十三隊馬兵五隊巨砲一百五十尊分布哈爾濱新民屯吉林長春寗古塔及近南滿各要隘庶足以備意外云云（十一日未刻奉天專電）

◎川督接川東道電略云借債修路渝人誓死力爭本日保路同志會協會在江西會館開議約萬餘人議後由代表梅紳樹南朱紳之洪周紳曉峰劉紳祖蔭余紳農苑蘭紳廷英李紳時俊何紳旭光胡紳霖等率同各界人到職道署再三請求一片血熱溢於言表懇求電稟憲台俯念土地人民據情代奏當經職道等對衆宣布准爲電請並嚴示限制除路事外不及其他以免別生枝節衆志甚悅尙有秩序至以後如何辦法協會當附同總會進行刻下衆志成城痛哭力爭者萬衆一心萬目一的伏懇憲台維持代奏渝人幸甚大局幸甚云云（十一日未刻成都專電）

## 譯電

◎英國惠敏司脫日報及每日報之特派訪員在摩洛哥亞敵爾被人驅逐

◎英國於太極耳及亞敵爾兩問題現甚注意（路透電）

◎法國各報因德國於摩洛哥事有心延擱故報界主張交萬國公議（路透電）

◎柏林來電摩事大綱業由法使開明與德國外部葛倫維慈議有端倪其詳章尙待研究業由首相轉呈德皇矣（路透電）

◎昨報載德法公判條約簽字係法美條約之悞

◎高門閘來電波斯廢王之弟塞爾可爾佔奪海關行封客商（路透電）

◎鐵蘭罕來電法意兩國代表以公文轉由美國財政總監史斯德照會波斯政府反對國人爲波斯政府所用薪俸及撫卹之事（路透電）

◎鐵蘭罕來電波斯前王穆罕默德阿里已在亞知夫登岸（路透電）

◎倫敦船業罷工現有人居間於星期日在屈富街會議二萬人今晚皆停工待議云（路透電）

◎英國度支大臣羅德佐治謂秋間議院開議當提議內國保險及其他諸問題云（路透電）

◎土耳其政府業於孌彌倬尼訂條約云（柏林電）

## 要聞

◎各督撫更動大消息

▲直督陳夔龍 近以慈眷少衰頗不自安聞奏請開缺之志甚決故有那相出督北洋而調陳內用之說或謂以孫寶琦升任直督而以林紹年代孫未知孰是閩督松壽人老而固與地方感情甚惡政府亦頗不善其所爲業經屢電奏請開缺故政府擬開閩督缺而以張鳴岐去閩浙張人駿去兩廣瑞澂去兩江端方去湖廣惟宦海波瀾瞬間萬變今日即果如是定義明日仍可大有更動本不足紀然都人士藉藉爲此語亦足爲政府更新之機括誌之以爲關心時局者告焉

▲李經羲 滇督李經羲去歲曾以預算案屢次有電到京措詞甚驕澤公已深惡之今年試辦宣統四年預算據雲南監理官奎余兩司員密函謂滇督此次所編預算其弊有三有應減而不減者有不應增而增者有舊無此欵而新增一名目者總此三項計糜欵至一百六十餘萬之多監理官向之陳說其中利弊而滇督尙負氣謂將奏參監理官等語顯係故意與部中爲難云云澤公閱函大怒已將原函交淸理財政處總辦楊壽枏吳廷燮兩參議飭將滇省預算案徹底淸查得有虛糜情事立即具說帖呈堂以便面奏請旨辦理

▲恩壽 前陝西巡撫恩壽自到陝西之後明目張膽賄賂公行現在所當之私財已不可以數計惟恩壽久有作總督之思想屢次懇託某邸代爲設法不欲久於巡撫之任某邸知其聲名太壞又有瀰敗之嫌頗難保薦恩自知總督無望巡撫更無可戀故決計託病乞休云云

▲孫寶琦 魯撫孫寶琦反對皇族內閣事 旨申斥後聞孫撫比即電致內閣謂反對皇族內閣實係一時孩悶所致以後自當安守職分不敢妄有陳說如朝廷加恩准其開缺或調往邊省責其効力贖罪實無任感激云

▲馮煦 查振大臣馮煦不久來京聞確有簡放浙江巡撫消息因增中丞頗當識勸也

◎郵部比債將簽押

郵傳部盛大臣近爲整頓郵政建設武漢鐵橋起見又向比國借債二千萬元不日即將簽押聞此項借欵用之於建橋者概算約九百萬元其餘盡爲擴張郵政之用云

◎調查淮河地勢之近聞

日前美公使函致政府謂赤十字會工程司詹美生擬即往淮河流域調查地勢以便濬治當由政府轉告江皖籌振大臣盛杏蓀宮保後由盛商諸江蘇紳民代表張季直君以此事爲測量之預備須派人會同前往現聞張季直君已約定江蘇諮議局議員淩澤支美國商科大學畢業生劉竹君二君陪同詹工程司往淮河一帶詳細調查定於初十後由北京至上海再由上海至淸江并聞三君川資等費已由盛宮保奏明在江皖新振欵內撥一萬金應用云

◎俄人取締中國苦工

前俄國下議院長古獎克弗氏來遊滿洲時行至阿爾其恩古（蒙古地名）致電於俄國政府謂金山附近一帶中國苦工約有四萬餘人彼等皆秘密結社每人購買毛瑟鎗一枝子彈千個且畧備倉庫糧餉一旦中俄有事彼等繞出俄軍背後則俄軍必敗請政府嚴行禁止此種危險之結社云云目下俄人特派高等偵探晝夜搜羅一時苦工不但社團解散且生活亦陷於困難云云

◎中央教育會誌八

初五日中央教育會開第八次會 張會長主席首報告續提出各議案次開議 教育經費諮詢案 審查報告 王季烈述明審查本案之大意辦事官朗讀報告書訖 陸光熙起謂報告書僅言請學務大臣於內閣會議時提議確定教育費應請學務大臣於閣議時提議仿日本辦法確定教育費基本金此雖非本案中語就根本上解決不可不推究及此接續朗讀審察會所擬訂定地方教育經費章程第一條（學堂成立在地方自治成立之前者其經常費用不論爲基本積存之收入或臨時籌集之欵項自本章程施行以後均應仍歸該學堂不得移作他項自治之用）王季烈聲言原報告書該學堂之該字應刪其時紛紛議論有主刪此句者有主無彼句者有主增入數語者某員謂既去該字原報告書可以不動旋分次付表決多數主張照原報告書不改續讀第二條（地方自治已成立之處應以各項收入十分之五至十分之八充學堂經費由各該府廳州縣城鎭鄉自治公所議定應占分數每年列入預算呈報自治監督轉詳提學使查核）黃炎培提出修正案各項收入之上應加經常費三字十分之五應改十分之三討論良久旋以既加經常費三字則原報告書十分之五可以不改多數贊成沈恩孚續提修正案請於原則之外加例外數語最緊要之城鎭不能照十分之五辦理者得報由自治監督核准詳請提學使立案云云并述上海商埠情形 袁希濤述天津商埠情形 許鼎霖述東三省情形恐皆不能照十分之五辦理旋以應否加此例外付表決贊成者少數續讀第三條（從前已成立之學堂核之學部小學經費章程確有糜費者應照定章核減即以核減之欵推廣本堂學額或另添設學堂不得移作他用）略加討論通過續讀第四條（自治經費中之學堂經費應以辦理初等小學爲主在城鎭鄉應俟所設初等小學堂足容境內學齡兒童一半以上方得設立高等小學堂或初等實業學堂在府廳州縣應以學堂經費之一半以上設立兩等小學堂及初等實業學堂餘者設立中等程度之各學堂）詰難者紛紛而起有以義務教育章程旣定城鎭鄉初等小學須足容境內學齡兒童而此謂足容一半即得辦高等小學兩相抵觸請刪一半以上者有請刪初等實業學堂字樣者有請改兩等小學字樣爲高等小學者旋分次付表決多數贊成刪一半以上字樣留初等實業字樣時已過十一時三十分會長宣告餘俟三讀時再議遂散會

## 時評一

◎怪談（十一）（冷）

淮水之災幾於無歲蔑有各省水災又接連相告又有大火又有大疫又有怪胎或生三足或生兩角或生種種怪狀又有怪人男變女裝女飾男服且餘一切怪形怪狀怪言怪事不可名狀

嗚呼中國怪事之多有如此者

# 丹桂第一臺（協記）謙吉開演

本臺去歲開鑼以來蒙各界推許獎勵方深感汗又于夏間拆股停演推重負各界今屆另舉經理重行組織得與諸君相見於舞臺之上不可謂非幸事後惟有盡智極慮隨時改良以副諸君惠顧之雅意舉其自信者四則預爲諸君陳之

一（改良戲劇）延請留學各國富於新劇智識之名士及老于排戲之名角編次各種腳本以增進社會看戲之程度

二（新奇布景）延聘日本及中國油畫名手精研究各種繪影繪聲之方法製務使閱者如履其境

三（添聘角色）名角雲起惟地限南北每抱閉聲不聞之憾本台已羅致京津山陝重金廣爲羅致

四（擴充座位）樓上包廂樓下廳座日夜督飭工匠將原有座位重加改造寬敞並多設風扇衛生而祛暑氣

以上四則業經一律就緒此外尚有名角邀齊即當擇期開幕先此佈聞

協記有限公司 許少卿 貴俊卿 謹啟

## 遺失聲明

謹啓者今遺失麥庄萬和降茶棧匯票一紙計和字第二百廿六號二十期卅元百天兩業已向申江萬和隆止付作廢各莊號望勿收用特此聲明 張香村白

## 江海關諭

照得本關現有允公之線機五百打小仍機四百打厚玻瑞鐵十四打小手鏡一百二十打允皮提包九十隻手袋十六打銅燈十打胭脂粉一百九十打益容油四千塊香烟嘴二百打各色要貨三百打石板六十打各色簡二白九十五打洋燈廣雜貨不計訂于本月十三日下午兩點鐘時在本關棧拍賣特此諭知 宣統三年閏六月十一日

## 籤隱廬 推占易數命理

潤例 一占常課五角 批張元卜身命課 仕途家宅填地 一元詳批兩元詳 推命節逐一元推 批兩元婚年細 另諜合兩讖元吉兩 元出門三點鐘至 每日三點到五馬 點鐘准上海路 正豐衖棧七 逾時不候樓

## 名醫留滬

吾粵林梓庭孝廉素精醫學活人無算今偶來滬求醫者衆同人等挽駐虹口仁智里七弄第七家門診出診定有細章用特表揚俾世之患病者知所問津焉 譚幹臣 黃叔平 潘明訓 吳鶴伯 徐著甫 李雲山 同啓

## 張園

閏六月初一夜起（每晚開演電光活動影戲）並改唱崑曲每位二角 逢禮拜三六夜加放東莞五色燄火每位加一角

## 盤店聲明

啟者英大馬路萬有全公記今已推盤與仁記爲開張憑有有據以前公記一所應有銀洋票據概由公記理直往來與仁記無涉特登申報此佈 北萬有全仁記告白

# 社會教育團新劇開幕

閏六月二十夜

劇場在英大馬路東口謀得利隔壁外國戲園點燈一刻開演是晚七點（座位）樓上一元頭等三角正廳二角三等六角正廳售票先數日在謀得利帳房當夜在戲園門口本團者多於學堂研究新劇素非奉行故事茲爲社會通俗起見先以試演漸及推廣不惜重資專請名師布置一切外國背景物無不惟妙惟肖並裝電氣風扇以納凉特設茶點酒臺以供士女惠臨如蒙賞鑒方知所言之非虛也此佈

（正）社會階級　伯爵　銀行主　銀行夥　婢　馬夫　黑奴　乞丐

（喜）相思病　老人　妻　利倘　請齊者　少年　少女　父　乳姬

（喜）戒酒　醉人　父　妻　醉人友　茶客　堂官

# 鏡正中劇影

# 廣東憲民學堂招生廣告

本學堂下學期定於七月十二日開學有志者祈到武昌路春暉里口本校內取閱章程照章注册可也

# 柯志富君一生之樂日

福建瑲頭柯志富君每追念其初得韋廉士大醫生紅色補丸奇功之快愉因其自此日伊始所有一生最慘苦之胃不消化腦系衰殘等疾悉歸於無何有之鄉矣柯君云〇數年前余因奔走風塵操勞過度以致身體衰殘而患胃不消化夜不成寐神氣虧虛等症由是食物無味胃口全失舌起黃苔稍食堅硬之物殊覺異常脹悶如是者三年身體極爲懦弱後得小書一卷閱之內載韋廉士大醫生紅色補丸治疾之奇功因購二瓶試服之覺胃口日強食量日增往日之精神復返用是接連服之六瓶之後大獲全愈身體康健更勝曩昔從此可享口腹之樂心甚快愉之至敬修數語以表謝忱並望普天下同病者皆可服韋廉士大醫生紅色補丸而得康強之益焉〇柯志富君年三十三歲福州格致書院畢業生前充倉前山師範學堂總教習

福建瑲頭柯志富君胃不消化夜不成寐身體衰殘服韋廉士大醫生紅色補丸全愈

現爲瑲頭壽齡堂西藥房主人　韋廉士大醫生紅色補丸所以治愈柯君之病如曾治愈天下各國無數之患同病者因是丸滋補之功由血腦運行直入消化部中之故也是丸常以如此治疾之法已得天下極大之名譽爲醫治　血薄氣衰　少年斷喪　陽萎不舉　山林瘴氣　背骨疼痛　皮膚炸裂　風濕骨痛　臀尻痠痛　左癱右瘓　脚氣衝心　以及婦科　諸症之聖藥也

韋廉士大醫生紅色補丸中國各處藥局商店凡經售西藥者均有出售如疑假冒可直向（上海四川路八十四號）韋廉士醫生藥局中國總發行函購或向重慶白象街分行函購亦可價銀每一瓶大洋一元五角每六瓶大洋八元遠近郵費一律不取

注意能治疾病者

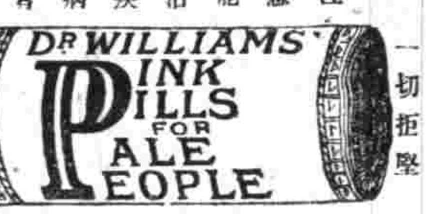



一切拒堅　影射假冒

真韋廉士大醫生紅色補丸也

## 旅滬紹興同鄉諸君注意

凡我同胞若不結團體各自振作爲此弱肉強食之時必不能立於人世……（以下字跡不清）

# 法界吉祥街歌舞台

閏六月十二日特煩著名藝員拿手好戲

頭本四彩奪（桑園寄子）　貫家樓

閏六月十二夜戲

特排改良好戲 十二本楊乃武　一本計屏山城　空本　翠屏山

# 迎貴茶園正大減價正廳一角

六月十二日特請京都內城府異正超等全班文武名角准演好戲

一盞燈　四盞燈　蓮花湖　伏姚　雙烈女傳　南陽關　三門街　天門陣　獻法

十二夜大減價正廳二角日戲逢禮拜三六新裝電氣風扇

張德俊　捉高登　拿界牌關　十粒金丹　李陵碑　四本天下第一奇女

# 文明大舞臺

十二日戲頭等正廳三角二等正廳二角三層樓包廂二角特別廂四角

觀畫鼎　同惡報　黨妻溪　皇莊　三新茶　四本世紀花

十二夜演日戲每逢禮拜六日戲准演全部藝員一齊登臺

九花洞　五新茶　六本世紀花　陰陽河　七新茶（十二）　八本世紀花

# 群仙茶園

十二日大減價正廳一角

登殿　算糧　金山寺　白水灘　鬥牛宮　十二夜戲正廳每位二角　四郎探母　重排　四杰村　泗州城　新戲

# 大富貴茶園

十二日特請京都超等文武藝員

本園裝電氣自來扇　十二夜戲正廳每位四角

# 商辦新舞台

閏六月十二日日戲包廂三角正廳二角三層樓一角等一角好戲

大金錢豹　頭二本女君子　（取三部）

閏六月十二夜來香　全本烏龍院　七八本世紀（新茶花）

# 鳴盛梨園

閏六月十二日禮拜日準正本　秋青取珍珠旗　著名超等花旦新華仔

新大順英雄日大牛標　即日登臺演大第一本絕妙奇藝

第一絕妙首本　新觀風京仔九標　大情仔　順標

# 城鎮鄉自治職員公鑒

本社發售各種自治公所應用冊籍……（字跡細小）

# 口真仙丹

# 商辦新舞臺廣告

十三十四聯演二夜

新排第二本 黑籍冤魂

# 滬寧火車開行時刻表

由上海開至南京：上海　南翔　崑山　蘇州　無錫　常州　鎮江　南京（各站時刻字跡細小）

由南京開至上海：南京　鎮江　常州　無錫　蘇州　崑山　南翔　上海（各站時刻字跡細小）

# 滬杭火車開行時刻表

由上海南至閘口：上海　華　松江　楓涇　嘉興　杭州　閘口（各站時刻字跡細小）

由閘口開至上海：閘口　杭州　嘉興　楓涇　松江　華　上海（各站時刻字跡細小）

# 眞不愧廣嗣爭

外埠來信須寫明寧波路第一百十五號批發格外克己如無消路包可退還

儒醫曹健庵專治咽喉目疾外症幼科

小兒科 百病無憂散 千金保赤丸 喉科 吹喉靈妙散 喉痧神效丹 眼科 八寶推雲散 追遙明目丸 外科

右藥小匣售洋一元大匣兩元一料十元○每日四點鐘後准到五馬路正豐街上海樓棧特別官房分診

寓滬新閘橋南堍任公館內醫例上午門診五角下午出診兩元貧病不計◎秘製經驗奇方各科要藥以便倉猝救急常備衛生

掛號所啓

# 南海潮

（為景彩不及趕製特行改期）

本舞臺近編（廣州血）一劇精配活動水彩用水有十萬磅之多為從來所未有今中西官○重視此劇本舞臺仰體憲○意特為停止新編（南海潮）特為添聘名伶附贈寫眞一切景物需用水彩更為完備此劇內容以警醒社會告戒靑年為主義每位普贈大寫眞片以助興會先此佈聞

法界歌舞臺謹啟

## 有關於租界住宅的大幸福

能辟瘟殺鼠疫之極妙品

新由外洋運來 星納脫 一種 司臭藥水

溝便處陰 驅臭虫殺 蚊子

價目

總發行所 上海四馬路五洲大藥房

## 德華銀行

總行在上海分設柏林加耳各搭堡漢口香港神戶北京新加坡天津濟南青島橫濱等處資本七百五十萬兩創始於一千八百八十九年利息活存者角二厘存款有定期者可向本行詢問兼做各處滙兌總經理蒹葛君

## 廣東彭壽堂始創最靈驗

# 眞三日全愈珠珀白濁丸

此丸乃本堂獨秘奇方合天下各白濁藥斷無如此功效神速無論新久五淋紅白二濁痛而且腫及溺不通淋救之症一服此丸小便立刻通暢去膿止濁

上海 安衞生 西法鑲牙所

A. WILSON DENTIST

專裝假辮

Baden Engineering Works

DURLACH (Germany)

MAUSER SMALL ARMS Co., Ltd.

Largest Factory in the world for the manufacture of Mauser sporting rifles Mauser automatic pistols Mauser carbines Mauser military rifles.

貢司登士機器廠

## 亨白花園廣告

徐家匯路九號

（五月念一日開幕）

## 青州水門汀

## 上海新開 亨生電燈公司 批發所

設四川路六十五號 即寧波路口

電話第一千零零三號

## 亨寶輪船公司廣告

本公司輪船總額納鈔一百萬噸往來歐美各洲茲有輪船載重噸訂期月日由上海開往紐約賣西林享堡倫敦利物浦等埠如欲裝貨搭客者請惠臨二馬路本公司接洽可也行走東方德國郵船班期表往來上海青島烟台大連灣等處輪船名提督西江大臣塘沽每逢禮拜三日中午由上海開禮拜二六由青島開禮拜一由烟台開禮拜日由大連開回禮拜五到大連禮拜一四到上海以上限期風雨不更倘蒙惠顧格外克己招待週到特此佈知伏希公鑒

## 啟新洋灰有限公司廣告

THE CHEE HSIN CEMENT COMPANY LIMITED

The Gritzner Machine Co. Ltd. DURLACH

德國格利志納機器廠創於一千八百七十二年廠中執事三千人專製各種縫織機器及轉車等特銷外洋各國所用

## 周覺非知命

## 新開永泰昌

## 請爲嘗試 孝茲企公老牌牛奶

CONDENSED MILK.

LARGEST SALE IN THE WORLD.

## 柏林愛依智公司

製造電氣機械儀器電燈電車公司全付機器各種高低電平銅線等等

中國經理人瑞記洋行

# 啟新洋灰有限公司新股照章展限廣告

敬啟者本公司擴充新機續股分三期交清現屆末期截限核結向有未交者茲遵商律展限十五日計截至閏六月十五日止凡未交清股款諸君務於展限期內一律繳訖如逾限即按商律第四十二條實行招人承買萬勿觀望是幸此白

## 上海郵政局截止收信時刻單

無更改之單

有更改之單

凡有信件遲誤寄遞可即來函本館郵務查以長代爲追查

## 外國輪船出口日期

閏六月十一禮拜六出口

閏六月十二禮拜日出口

閏六月十三禮拜一出口

閏六月十四禮拜二出口

閏六月十五禮拜三出口

閏六月十六禮拜四出口

閏六月十七禮拜五出口

## 地方要聞

### ◉漢口大江報被封情形

▲官場之借題發揮 ▲巡警之搶吃西瓜

▲遺怨之由來 漢口大江報創辦之初不過一小報形式適逢英租界事未吳一狗案發現該報均據實登載不爲隱諱一般社會頗爲歡迎後遂擴充辦法改爲兩大張不分皂白專以罵字爲主義其對於軍界爭之尤力而端老四來鄂該報曾著時評譏諷並牽涉老妓王佩蘭及官錢局董達夫諸人若輩因之恨之刺骨然敢言之名惟該報首屈一指

▲發生之原因 大江報原名大江白話報並未註册立案後因範圍太小即將白話二字删去宗旨激烈時而政府主義時而提倡革命鼓吹無思想本月初一日報章時評標其題目曰(大亂者救中國之妙藥也)內云中國情勢事事皆現死機處處皆成死境實官之疾已不可爲然猶上下醉夢不知死期之將至長日如年沓沈瀘度歎蠢一朵人人病夫此時非有極大之震動極烈之改革喚醒四萬萬人之沈夢亡國奴之官銜行見人人歡然承藏而不自知耳和平改革既爲事理所必無改之則無規則之大亂予人民以深創鉅痛使至於絕地而頓易其亡國之觀念是亦無可奈何之希望故大亂者實今日救中國之妙藥也嗚呼愛國之志士乎救國之健兒乎和平已無可望矣國危如是男兒死耳好自爲之毋令黃祖呼佞而已此種文字各報所難免甚至比此種文字尤爲激烈者尚多何獨借此題而發揮

▲奉飭之查封 湖北巡警道王道履康奉瑞督諭以漢口大江報宗旨不純立意囂張此種時評實屬淆亂政體飭即查封拿問隨時稟報以憑核奪

▲巡警之搜羅 漢口巡警二區區長覃令兆鵾奉到巡警道手諭立派巡警數十人如捉大盜然高執巡警燈籠把守大門不准出入覃令亦親臨該館即詢以經理編輯何往茶房答以經理在中西旅館會友編輯在漢舞台觀劇覃令分飭巡警往各該處尋覓一面電請夏口廳給封條二張以便發封

▲彈壓之騷擾 巡警二區所派前往彈壓之巡警共有數十名均在該館有席地而坐者有橫臥棹上者甚至任意使溺遂某公司送該館西瓜一擔計十餘個被巡警搶食無餘其騷擾情形可見一班

▲經理之出首 大江報館經理詹君大悲在中西旅館聞耗回館即隨同覃令至巡警二區詢問一切始知被封之來由侃侃而論約兩小時覃令肉屏一座直如對牛彈琴耳又何足怪也

▲編輯之忙碌 大江報編輯一席係何君海鳴擔任正在與友人劉某在漢舞台觀劇適巡警二區派有巡警二人前來詢以何人是大江報館主筆劉某答曰有何事故如係違犯報律長官一傳即到何必干涉範圍之外此時若有要緊之事可就近至中西旅館與經理詹君大悲直接可也該巡警以係租界地段不便過强以一人回報區長以一人株守漢舞台門首誤認劉某爲大江報主筆迨何君海鳴同劉某出漢舞台該巡警即尾隨至歆生路何君即往別友處探聽消息劉某在後該巡警即上前向劉某曰請先生到區裏一坐劉某允之先至五區區長劉令莫知是非當派巡警八名將劉某押赴二區始知悞拿立即釋放何君即回館檢點書籍任其封閉矣

▲印刷之牽累 大江報本無機器鉛字在大成公司代印每月出資一百八十元已被巡警二區派人將該公司排字人拘出二名

▲發封之尾聲 大江報經理詹君大悲及大成公司排字人二名共計三人由巡警二區區長覃令一併押赴審判廳時晚十二句鐘立即發交看守所准於初八日提訊法官論令詹君大悲將何君海鳴交出詹君不允並謂我本發行兼編輯人一切責任均皆我負法官不答又將巡警道公事給與詹君閱看並不提起正案詹君亦不問及正案後將詹君移交禮智司看管惟云此事勿怪兄弟只上頭命令等詞敷衍之後事如何俟探明再報

### ◉香港兩榮碼頭發現炸藥詳情

初三日下午十二點三十分鐘時香港兩榮碼頭附近忽轟然一聲響震屋瓦未幾街上已人聲鼎沸喧傳炸彈暴發矣查其原起於兩榮碼頭左約數碼之遙花先施公司斜對面因有箱係由汕頭來者託德輔道一百五十四號協興祥代運往星架坡時箱均加之以鎖其匙已剪髮人李□南初二日帶往羊城初三日午刻協興祥遂屋第六百七十六號貨艇轉運往舊涉宜之芝鳴家輪(該輪於初六午刻啟行寄泊於海上)貨艇泊於兩榮碼頭之左各貨落艇時均無異聞已落七箱矣詎至第八箱時各苦力正推之轉側不料竟轟然一聲五色衣紙與息香騰空飛起一時附近各人不知何故均愕然狂奔呼聲遍地加以血肉橫飛慘不忍覩聞此次之炸彈實非彈丸不過炸藥而已置諸一瓦瓶中復以一鐵箱高約一尺闊約一尺長約尺五者載之置諸衣紙之中使不能震動並貨息香其中焉事後西弁到場彈壓即通電往對海水師差館稟命旋有水巡小輪抵步將該貨艇連貨十箱載往水師差館以侍試驗聞落貨時有西裝剪髮華人隨行在傍命苦力等細心謹慎等語又聞現已由蛋婦作証拘獲西裝一人故供出協興祥代理現已傳該店各伴到捕房訊問云又各息香係由廣東嘉應府新街尚吉祥玉蓮齋所製名天台桂子香云聞該協興祥係代運中外來往貨物經已有年此次貨客李滿能於初一日由汕頭抵港已於前晚上省又聞該炸彈勢力所及僅可十碼之遠內多藏鐵碎外用瓦器所製或云此係華人所製之火藥多係虹此聞港官已派人往省追尋李滿並來港當時所運之箱八具已有七箱搬下六百七十六號艇炸之箱乃最後之一箱也現聞港官偽令協興祥盡將貨箱摧驗方能寄附云並將被傷各人表列如下

| 姓名 | 男女 | 年歲 | 事業 | 居處 | 受傷 |
| --- | --- | --- | --- | --- | --- |
| 吳用 | 男 | 五三 | 艇家 | 海上 | 微傷 |
| 陳金勝 | 又 | 九 | 艇家 | 又 | 又 |
| 吳炳 | 又 | 十八 | 艇家 | 又 | 又 |
| 黃細 | 又 | 四五 | 艇家 | 又 | 重傷 |
| 馮燕元 | 男 | 三七 | 小販 | 同文街 | 傷足 |
| 張江 | 男 | 四二 | 未詳 | 德輔道 | 重傷 |

以上六名已經由差昇往國家醫院調治此外尚有小童年僅十歲名梁大乃蛋民之子是日午刻放學問其母取仙士兩枚往購餅餌擬回艇喫之正行近貨箱時適逢爆炸腹部即時洞穿腸亦流出滿地鮮血兩目暴突登即斃命現已舁往驗房剖驗有艇戶一名何金勝據云坐於艇傍忽聞轟然一聲該貨箱之板已飛至走避不及厥足遂受微傷因不喜西醫故不往醫院調治此外行道者爲是役所傷不知其數惟各人均已散去無從查悉

▲自香港爆發炸藥後即日省官已接駐港偵探密報據政界耳目謂此次炸藥係黨人因省城稽查過嚴擬由港先運往陳村然後轉載來省以掩耳目不料爆發云云至港官拿去各件祗認代人運貨其運往何處作何舉動俱非彼責任故不知情聞已訊明釋放因港例本無甚大罪名云

### ◉贛省外債滔滔而入

▲借欵成風氣

贛省官場前議大借外債三百萬以充行政經費經度支部電阻作罷刻聞紳商團體因借債已成風氣清議不足畏輿論無所憚不似往歲之畏首畏尾也贛省南潯鐵路公司現因欵絀勢將不支即求之鄭部亦無非以外欵興辦故毅然決然大借外債六百萬仍照蘇杭甬路欵之例由中國公司間接借與鐵路公司仍以股票作抵以三百萬歸南潯路工之用以三百萬歸南萍路工之用(即由南昌直達萍鄉與株昭鐵路接軌溝通粵漢幹路)已由駐滬江西商會擬訂草約云

▲贛省開明電燈公司前因歸日商高田商會包辦建築該公司股本不足頗受日商之挾制據日商云欠巨欵該公司總理龍之溪已與日商迭起交涉現日商已稟請駐甯日領事照會江南交涉司派員來贛查辦並聞龍君因向某國銀行借欵十萬以爲預備惟聞因保押利息尚未議妥故此項借欵未能成立云

### ◉津浦鐵路與皖北水道之關係

津浦南段路線早經通過臨淮關現因害及皖北水利問題不免停工待查日前部派范工程司來甯江督旋邀南洋顧問格林森君會同研究惟非實地履勘不能並顧兼籌張制軍立委張守鳴珂陪同范工程司前往皖北一帶查看總期路政民生兩有裨益云

### ◉贛省官銀號之轉機

▲劉藩可以不死矣

贛藩患病沉重一節已詳紀前報聞劉藩因發舊疾兼之足腫而亦心理上最不滿意之事鬱抑成疾亦病源之一現既劉藩前次所上條陳請綏歸併官號藩庫一事已經馮撫允准所有行政不敷之欵擬俟公債奏准即可敷衍目前否則仍用消極之手段核減各項新政用欵並將各署局員司再行減成發給劉藩聞知甚爲喜悅近日病體已逐漸有起色云

### ◉鄂省政界揮麈譚

▲余誠格之新徽號 ▲鄭蘇龕之赤壁遊 ▲大雜貨商之四品京堂

▲鄂藩余誠格由陝調楚到任適及百日昨奉節命擢授陝撫余亦爲意想所不及緣余本非籌邊世家通籍以後所倚爲奧援者惟陸元和老師而已近年由道升司自痔調優亦莫非元和之力此次陝撫恩壽告病開缺政府不以近水樓台之大運動家錢能訓升補而以畀余者必係陸老師在監國前力保決非由閣臣請簡聞諭旨未頒布以前余藩並未得信初四日上午正在接見屬僚譯電及收發委員等遽持紅單恭騰之上諭怒促進而叩首曰恭喜大人有旨升授陝西撫台余接閱電諭喜不自勝比向諸僚屬曰朝廷以封疆重任付某竊自恐才力不勝耳諸員咸起與道賀余亦無意再談公事遂端茶送客所有官廳鵠候進見各員亦命傳諭改日再見當時余即袖電諭入花園內之書齋謁其封翁報喜旋命備輿上院大約係與瑞督商酌赶速交卸請員接署以便赴都陛見也聞瑞督擬仍委提法司馬吉樟署理藩篆高等審判廳丞梅光羲兼署法篆日內即可發表蓋以余未到鄂任以前係馬法使梅廳丞暫署藩法篆務庶可以資熟手耳並聞馬法司以藩缺現未簡員希望升補之心甚切已密電京師某權要斡旋詎於初六日有旨以皖藩連甲調補馬始大失所望余誠格到鄂任未久碌碌無所表見然爲人謹慎和平迂拘守禮其對於行政用人皆以例案爲本凡例之所無者必在擯公廳周諮博訪頗有想做好官意思於理財上則以節省爲主義能少用數百金則即欣欣然作喜色若視公欵爲其私資蓋抱定收不敷支開源無策之見如不節流藩司即成一大債主也聞日前有署內修造度支公所房屋事業不惜屈尊以與包工匠頭磋商價值並再三申言謂工一日須剋扣錢四十千署中委員黨因不能獲包工扣頭無不詆其爲小眼孔或私稱之曰余酸子其行事誠如此類不可枚舉余又惡見新派人惡用新名詞如與出洋留學生遇轉背即駡爲反叛至惡新名詞不僅係東籍中譯出之目的淘汰起點靈魂等字且深與現行官制之種種名詞常與人言國務大臣這是何解所喜讀之書爲陳文恭公五種遺規及平平言之類現在雖官至開府其封翁(前曾官湖北黃梅札龍巡檢)仍時常呵責受之毫無愠色孝之一字克行無虧亦不可多得者也陝西向爲守禮之邦民情樸質風氣閉塞此公撫有斯土關中父老皆必大歡喜也

▲新簡湘藩鄭孝胥於日前由滬抵鄂駐節漢口迎賓江館每日必渡江詣午帥行轅商議要政甚至作長夜之談某夕午帥以炎威逼人熱不可耐特借兵輪一艘偕同鄭藩及總文案王道孝繩考工科稽核粵漢股工程委員雙守壽十數人鼓輪向下游直駛至黃州之赤壁而返午帥等均在船首御風納涼以消炎夏天色已曙始行回轅聞鄭藩與午帥磋商諸事已經就緒業於初六日乘吉安輪船赴湘履新

▲漢口大雜貨商人黃訓典屢次報効本省練軍興學經費蒙獎以候補道發往江西差遣嗣又報効兩宮回鑾經費特旨交軍機處記名並賞二品頂戴近

僑民醫學半月刊 奇功
總發行所在上海盆湯弄絲業會館寧波路口五開間內
廣家女學校添設專修科廣告
華盛廠新出衛膠維新帽

黃又報效海軍經費銀六萬兩且以價值十萬金之房屋捐充漢口商業中學堂及原籍咸甯縣高初兩等學堂常年經費鄂督以黃商官至監司銜至二品已無升階可以邀保特奏請皇上親裁業奉交旨江南候補道黃訓典着以四品京堂候補現黃得意洋洋居然以京卿資格頂門向督署拜會矣

## ◎贛省政界之窮途歎

▲稅差已不能牢籠人心矣

贛省官場各項差缺以稅差爲最優凡屬員充當苦差賠缺上台均以稅差調劑爲藉口近年市面凋敝百貨滯銷稅務收數頗形減色馮撫因預算不敷甚巨添加統稅三成故辦理稅務人員頗爲恐慌向日視爲優差者現皆望而却步奏派稅務都辦沈道銘照以加比伊始辦理困難已向馮撫請假四月故到差尙無確期亦足見其會做作矣又聞候補人員自道府州縣以次咸以贛省差缺均無優美之望而供差人員之薪水已減平減薪一而再再而三值此米珠薪桂多有窮途之歎咸動歸歟聞賦歸去來詞者已佔十之七八云

## ◎贛省參案發現歷史

▲官場之敗類

贛垣候補知縣許廷恩人極狡猾向充釐卡扦手舞弊得貲報捐佐雜到江候補嗣辦山東順直兩省賑捐分勸外間遇有報捐賑銜封典者塡大報小更壓欵遺名購地在花園角地方大興建築復又措退縣丞辦理公家工程亦獲微利爲時不久運動署理星子縣篆嗣到任不久嗾令本案許某出面組織白土公司因景德鎮製造磁器必須星子縣境所出白土做丕生意極大家縣詳准試辦是該公司之設強奪地方權利以故怨聲載道人多切齒地方紳商以貪官難容分控農工商部及撫司道府各衙門懇請查辦以恤商艱時逾半載迭經部咨馮撫派員查辦當經瀝核辦惟復查各項多爲許合洗札飭南康知府按照所控逐一查復以脫而事寔不離貪罪難辭現經馮撫以該員居心嗜利罔恤民艱革職奏㕘於初五日奉到上諭人心頗稱一快至初二日本報所載大㕘案一節時期相合或係此帮人員也

又陸軍測繪學堂總辦陳道旋樞前經馮撫奏留委用辦理此差歷有年所去臘因爲丁憂交卸職務經代辦人員查出陳道在事浮冒公欵爲數頗鉅由院札委吳道督率委員始將帳目查明四個月吳道廢藤查辦一節時將確寔浮冒公欵一萬餘金以陳道不學無術任用非人稟復到院當經馮撫勒限繳出捐弊各欵延宕良久仍不遵辦現經馮撫以其濫用非人任意開支奏㕘革職仍令賠繳浮冒公欵辦理極爲嚴切陳道頗爲寒心惟陳道性嗜竹戰甚爲闊綽從前往來之輩門庭如市近則慕官大有車馬依稀之慨世態炎涼於此可見亦官場之現象也

## ◎蘇州警務之瑣屑

▲有整頓之希望否

江蘇巡警道吳觀察自蒞任以來於警政頗爲注意所有緊要公牘往往親自動筆即各科員於批答事件亦復時加删改故警界人員罔不謹愼從事即如向來氣燄薰灼之戴科長亦不敢專橫自恣雖安於位然將來警務能否日有起色亦在不可知之數也又吳觀察前因天氣炎熱每有以生水或冰塊做成涼粉冰嗬嘛水擺攤出售不獨有碍衛生且飲之易染疾病通飭各警區查禁後昨見中路一區巡長等在元妙觀內四週查察該處係擺攤最多之地當將各擺所售之生水等立即倒在地上勒令以後不准再售如敢故違定當拘區從嚴罰辦又巡警教練所各學生前招考時原以備開辦鄉鎮巡警之用現聞該所學生已經畢業而鄉鎮現時無欵舉辦特將各生分派各區站崗實地練習數月再行酌派茲已分飭各警區照行矣又京師高等巡警學堂招考學生前經民政部咨飭各省選送十名限七月初八日到堂肄業等因曾分飭各縣出示招選在案迄今爲時已久報考人數寥寥無幾現經吳觀察變通辦理由省招考凡年在二十餘歲左右目力體力均能合格或有中學相當之程度者如願意學習趕速來署報名聽候示期考驗又聞門城外一帶馬路巡警舉動野蠻每見有鄉愚可欺稍違警律動輒打人其對於東洋各車夫一有不合動輒拳足交加而馬車之任意違章馬夫之揚鞭疾馳絕不聞問此輩均與馬夫相聯爲友至落涔時尙有援其酒肉者最可歎者該區朱區長及各巡官警長等每多混迹於么二娼寮酒地花天呼盧喝雉幾至徹夜不歸樂而忘返是則馬路警務之現狀如是不知吳觀察亦有所聞見否又婁齊葑王區長人頗狡滑平時與自治議員顧某聯絡一氣雖非狼狽爲奸然每多不堪入耳之言前因婁門外薛湘澄蓋造房屋照章須行呈報而該區因至今致外間人言嘖嘖有王顧等同受運動爲數不貲最可疑者前日該區長親到自治公所聲明此事現聞此案已由公所飭令薛姓照讓拆進以重議案云

## ◎裴景福有赴粵辦路消息

頃接鄂函云欽派鐵路督辦端大臣到漢後籌派人員先往各省開辦聞粵省有擬奏派裴道景福（前任南海縣經岑督奏革充發新疆）消息蓋謂其熟悉粵方情形現裴在上海不日當可發表矣

## 地方通信

### ○河南信通

▲檢驗所預備開課　高等檢察廳附設檢驗所傳習所日前招生取正額一百名備取八十名刻已預備一切決於學部定章假滿開學時開課遵章年半畢業云

▲河南憲政成績之調查　河南省辦憲政成績較之各省未能爭先却亦未曾落後刻據調查民政則城鎮鄉議董兩會淸化周口已於上屆十一月成立沈邱號署陳留均已選舉告竣省會首縣議參兩會已照章成人戶人口兩總數已均彙報城廂巡警亦一律成立學務則簡易識字學塾共設二千五百餘處學生五萬九千餘名司法則省城各級審判廳俱已成立云

### ○南京通信

▲女英文專修社之組織　甯垣女校雖爲林立惟大率偏重手工諸科於方言漠然置之茲城北馬府街創辦女英文專修社一所延聘曾經留學西洋畢業王女士担任教務准於暑假後開社云

▲國文專修社之組織　甯提學頃據上元庠生鄔廷贊稟稱創辦國文專修社補救新學淺陋亟宜保全國粹請予立案等情勞文宗頃可其議飭將支配課程教員姓名報在聽候調查保護云

▲通告游學生赴京　江督昨准學部來電以七月間考試游學生飭於七月初十以前赴京旋飭由甯提學通告各畢業生一體知照毋得自誤云

### ○甯波通信

▲檢察廳書吏之禍言　日前地方審判廳刑庭判決賭犯華士英等三人處以十等罰檢察長汪郁年謂賭犯多金何難照繳應得改折工作以示懲儆華士英等以罪判罰金遵繳罰汪既不允士英等乃輾轉挽人代繳而上訴五日之期間已過汪遂將士英等收入罪犯習藝所工作現已數日而檢察廳中之書吏則揚言可以保出但每名必須二百元爲運動費云

## 要件

### 江西日日官報商股股東宣告書

贛江西日日官報自光緒三十三年由官商組織合辦官股計五十九股商股計一百零七股每股英洋五十元共約合資四千元出版以來於今五載一切進行辦法悉於官股每受官場觸掣肘多端所有各府廳州縣局卡由官派銷之報大半延滯不解如湖口縣馮大令由在任五年分文不解計欠報資五百五十餘串其餘各縣局所多則四五百串少亦百數串不等官場但享主持官報之利益而不負催解報費維持報務之責任屢次公議改良辦法均爲官場所掣制各屬因上台膜視報務催欵不嚴更敢捐留報資不肯繳解以致數千金之股本悉賠於紙料之中周轉不靈草請官爲設法維持而劉方伯本厭忌之心行放任主義絕無維持方法及至六月二十六日忽由巡警道轉傳上憲命令飭將日日官報尅期停版嗣除商股收歸官辦改日報爲旬報不默詩准祇祇一官場雜誌而已經理人李之鼎君奉到命令無可如何只得於六月三十日停版並召集商股股東公同決議局內器傢什與夫鉛字等所有股本藏賠入各屬欠解報費之內（各屬所欠報費約在一萬七千串之數）但各州縣已離任人員所欠報資業經列入交代其報資已入藩庫官股僅二千金挪借官號之欵亦僅二千金而各屬所欠列入交代約八千餘金是官欵原有着落惟商股無故剔除屈服於專制命令之下無可如何所有血本全無着落官場云侯各屬報資解清之時再行發還商本歲月綿邈河淸難俟以公理論此報既係官商共同營業自應利益均沾報既收歸官辦則官場必應籌有辦報之準備金必定籌有發還商股之的欵乃當年之官商合辦商表同情今則收歸官有官爲專制但此官報旣不能維持報無起色此次剔除商股商等豈敢戀棧抗官迭經公議顯親酌擬開欵將商人血本先行發還所有局內機件器皿及各屬欠欵概用歸官商等甘心剔除不敢與官爭利而迭次稟請均未奉准商等資本無多股欵無着難以別謀生計且類多寡婦孤兒仰此八厘官息以爲生活一旦報歸官有血本虛擲如失生命呼籲無門夫官商不平等處處皆然而未有若江西之甚者也且此報開辦五年受官牽制官場既不維持股本賠作紙費經理人支絀萬分亦難過爲責備惟股商深悔當日誤用官商合辦之策耳竊思天下事自有公理用敢備述苦况告我同業伏乞主持公論登載各報若得藉輿論之力俾商股先行撥欵發還尙擬另行組織商報以期共進文明此則區區寸心所敢期而不敢必者也商股股記等一百另七股同叩

## 日記

### ◎興東徐道至湯原查勘陸路日記（續）

又問縣官如何答言極饗民由街西回署早飯十二鐘到江沿候船至九鐘適有船到買養病房一間搭坐而行因坐客太滿故也三十日晨起詢之已至三姓洋關之房已修成矣兩月之間氣象一新過三塊石甚險水手以杆探水報數幾何夜至德馬力上絆子稍住日內改稟稿並圖說心爲難過者久之兩江航權利權均歸他人夫復何言晚間不能成寐憶途中所得詩二章錄之十月初一日早至權凌河登岸散步有洋人火鋸廠詢之即俄人保博夫所立也有小鐵道有橫橋有工匠房有兵營似非我之領土（可悲）過木蘭縣天已昏黑未幾之新店船未停而稍住以小船送客此時大雪紛紛水天一色望之無際初二日晨起出艙遠望已至呼蘭界大風揚波船行甚遲天氣又冷殊不可耐四鐘始抵哈爾濱停船欄岸已逾一時之久魚貫出船且有洋醫驗病我之領土由客爲政可歎也至亘源興下車晚八鐘在吉局下榻木幾星階來談甚久並云某某口出惡言亦付之一笑而已振甫談交涉情形無一事不棘手國勢如此無如何也（完）

## 小說

### 商船主 七十二 婚

第十三章（英人雅谷著）

福來思又謝了大副朋低着頭眼看着地回到自己辦事之處看着信來內亦並無新信心中想要去告訴貝船主後忽轉念花船主從前待我不薄現在沒有信來中間或有貽誤我豈可就洩漏他的秘密不如讓我再去看波碧麗兒一次再作道理福來思定見之後便一路走到輝德門前來接着門環扣門聽見門內正有人講話聞鈴而止原來波碧麗這一日正下樓與輝德夫婦閑談見輝德忙在那裏便由他開門見是福來思値立在門便說福來思君你好福來思張着兩手待波碧麗兒邀他進去波碧麗兒却反走下階來候他說話意思是待他說話完畢便可吩他走開不想這時節門內又攢出一個不識時務的人來便是輝德與福來思握了手之後就邀福來思進去稍坐令他把帽掛在帽釘之上可以暢談福來思也趁勢隨着進去波碧麗兒亦遂掩門而入輝德竊福來思坐定之後便問花船主有無消息福來思搖頭道一些信息沒有（未完）

## 時評二

賭犯應罰工作（笑）

今之法律中往往有情罪極重而處罰極輕者所以甯波地方檢察長汪郁年以賭犯罰金應改折工作也夫十等罰所費罰金幾何彼一下注而數千百之十等罰可繳於此而不小懲之則法律更失其効力矣

辦香廬驊雲氏發行所在上海盆湯弄絲業會館甯波路口五開間內

股家女學校添設專修科廣告

華盛廠新出衛脈維新帽

寶塔牌水門汀

湖北水泥廠　商標　HUPEH CEMENT WORKS

本廠所出寶塔牌水泥（即水門汀）中外商人咸樂購用前已詳載各報無庸贅述現經上海英工部局暨上海工程總會各洋員一再試驗推爲亞東第一等貨色實在外國貨之上有切實憑據公論所在聲價日高并蒙郵傳部札行各省鐵路一律購用敬告吾國同胞如需用水泥當購中國自出之貨挽回利權而塞漏卮如蒙賜顧無不克己謹此佈告

本廠總批發所設在上海中旺弄二百二十一號電話三四三號　漢口河街昌平里第一家電話二百七十六　分銷處　東三省怡大洋行　長沙　和洋行　全昌號　杭州　[illegible]　溫州胡[illegible]記　青島[illegible]洋行　鎮江[illegible]洋行

上海五洲大藥房設分長沙新坡子街廣告

先行交易　擇吉開張

# 特別廣告

服戒烟藥者注意　批戒烟藥者注意

適接山東青州烟界諸君來函略稱貴公館發售之亞支奶靈驗異常而青州府賣之亞支奶何以無一收效尊處之藥價定章劃一而青州之藥價何以廉之又廉究竟是何弊端請言其故云云緣本經理之亞支奶先奉○民政部化驗無毒立案銷行繼蒙各大憲給示保護嚴杜冒牌烟界歡迎投票不利自奸商仿冒射利欺人賤價兜銷到處皆有所以各地羣起猜疑每每函問藥之不靈價之較賤者職是故也疊經本經理杜絕聲明且近年來進本日昂所虧甚鉅雖有加價之議然未實行無非希望同胞早離黑籍其如終不能一清斯弊售假者可謂忍心害理茲特撮其要點告我烟界同胞須知眞者不賤賤者不眞靈者必眞不靈者必假無論裝潢相似一經入口便辨假眞凡我烟界諸君如果試服不靈立向原售處勸令退藥還洋切勿貪廉致妨生命凡我分銷各號當知假藥害人攸關陰隲將來還洋退藥豈非名利兩傷本經理價既未加且定章不論遠近躉批零售寄費一概不加諸君儘可逕向敝處批購即不致受假藥欺朦之害也恐函覆不周故此登報佈告○附告亞支奶價目○凡癮一錢○用藥一聽○每聽一元○每打十元○改良精製加重參苓汁每聽一元四角○每打十四元○有赤浴圖商標爲記○新出船牌斗濟林丸○每袋一角五分○能戒六錢烟癮○批發五元起碼○郵票九五折通用○寄費遠近一概不加○上海英大馬路壽康里三百三十號亞支奶總經理席裕麒廣告

上海棋盤街中市

經武公司發行廣告

| | |
|---|---|
| 正則英文　第一 | 定價六角 |
| 正則又　第二 | 定價六角 |
| 又　第三 | 定價六角 |
| 又　第四 | 定價七角五分 |
| 又　第五 | 定價一元 |
| 正則英文問題之答第一 | 定價一角二分 |
| 又　第二 | 定價一角二分 |
| 又　第三 | 定價一角五分 |
| 英文綴字讀音教科書第一第二 | 定價三角五分　定價三角五分 |
| 中學校師範學校用國民英文教科書第一 | 定價四角 |
| 又　第二 | 定價四角 |
| 又　第三 | 定價四角 |
| 法政講義 | 定價十二元 |
| 政治原論 | 定價一元五角 |
| 憲法講義 | 定價一元五角 |
| 憲法汎論 | 定價八角 |
| 警察原論 | 定價三角五分 |
| 地方自治講義 | 定價三元五角 |
| 地方自治模範 | 定價二元 |
| 學部審定普通應用物理教科書　精裝　並裝 | 定價一元八角五分　一元六角五分 |
| 最近物理教科書 | 定價一元五角 |
| 學部審定算術新教科書　上下裝 | 定價一元二角五分　一元一角 |
| 哲理斯密小代數學詳草 | 定價七角 |
| 高等地學教科書　精裝　並裝 | 定價一元二角　九角五分 |
| 比較財政學 | 定價二元五角 |
| 西洋歷史 | 定價二元五角 |
| 實用法醫學 | 定價三元五角 |
| 漢口 | 定價一元八角 |
| 銀行及外國爲替 | 定價一元三角 |
| 鐵道編 | 定價一元四角 |
| 中國鐵路要綱 | 定價一元四角 |
| 海軍雜誌 | 定價二角 |
| 北洋兵事雜誌 | 定價二角五分 |
| 湖北教育新報 | 定價一角五分 |
| 瑁海餘談 | 於價四角 |
| 三朝野史 | 定價三角 |
| 人道 | 定價三角五分 |
| 時諧 | 定價三角五分 |
| 新魔術 | 定價三角 |

武學各科書籍○教育用品

湖北亞新學會○各種地圖

漢口黃陂街

中國布業之發達

江陰東鄉華墅鎮素以紡織放長小布著名近年來益講求實業集公司股份設立美利發牌號雙獅能將紋布顯見出布日益完密頗不亞於洋貨謂天津蕪湖鎮江南京等埠至該廠採辦者咸稱價廉物美是以銷路愈推愈廣誠爲我國杜絕漏卮之良策也

# 夫妻同謝

沈製鏡面散　務醜能成美

治爲之人惠賜謝信彙集千函並連郵局蓋印信封裱成屏條張掛門口人人可看以證鏡面散靈驗之鐵據

我○先太夫人中年恒患肝胃氣痛雖醫如和緩術若刀圭未能效驗不得已嗜洋烟始得安善以致我兄弟二人皆成胎癮大哥一忽因此早喪而予自襁褓嗜烟而生比長日鼻美麥仙伍形影不離總一十八春今秋八月初六爲受室之期我鄉以親迎爲大禮奈予自慚形容醜陋苦乏易容之術會同社伴敬備君由申返里讀路上海盆湯弄沈氏三郎面散一料姑行試用不意匝月後居然面如滿月艷若美人喜出望外[illegible]見貴具內亦有鏡面散瓶之詞始知室人[illegible]値尤屬拍案驚奇我夫婦感激之私無以爲報謹[illegible]

功至今退無形且善多嚐此散之成全我夫婦註醜爲妍之功亦云鉅矣而不敢相發鏡面散一料餘貴請代登報章以誌感謝云爾○杭州大井巷五號[illegible]

每料六瓶二元半單料每瓶二角五分每洋五瓶○上海山西路[illegible]

北京前門外華英藥房總經理　各埠藥房均有經售如欲經理特別公道

# 人造自來血

強體壯身却病延年

（總發行所上海四馬路五洲大藥房抄登）

自來血價目大瓶二元小瓶一元二角每打大二十元小十二元　託局函購原班回件

◉◉鄞縣陳時夏君之証書

五洲大藥房鑒啓者兒子傳閩素體孱弱入學攻苦益形不支醫者言係貧血所致宜服補血之劑遂由友人介紹購服貴藥房人造自來血未盡三瓶覺夙苦悉除朋輩中有患貧血症者勸服之亦均驗可見此藥之神聖而貴醫生發起之功爲不可沒矣爰書數語爲天下一般病夫介紹　由杭州葵巷鄞縣陳公館緘寄

◉◉工科畢業舉人辦理雲南礦務海鹽許鵬程君之証書

五洲大藥房主人台鑒鄙人體質素弱幼年發志芸窗自科舉停後即遊歷東洋留學畢業返後旋蒙遣赴雲南襄辦礦務日間作事過繁至夜間即難安睡以致精神疲倦憔瘦不堪百藥調補毫無見效幸去春承敝同學祝君及貴藥房自來血種種益效隨即向附近分行購服調服一載精神爽快體氣強壯自今旋里省親任浙者攝一小影細視之下前者瘦像今日倏爲壯容矣感勝榮幸欽佩之至謹呈小影聊以鳴謝並請列入保証書內以昭公信此佈藉請勛安　函由海鹽許第緘

◉◉江蘇優級師範學堂教習胡緒卿君之証書

江蘇高等　蘇省中等工業

五洲大藥房台鑒敬啓者鄙人身體素弱因先天不足時有頭暈等症然虛損之形猶未畢露也近年担任優級師範以及高等學堂中等工業各校課務勞瘁精力尤覺精神恍惚夜不成寐遍請名醫診視無效友人陳君告以貴藥房分售處蘇城觀前中英藥房連購自來血數瓶服之精神大振頓奏奇功數年沈痾一旦蕩滌因感○○大德用特專函佈謝並請登報俾世之抱同病者有療治之方不勝翹企感禱之至手此即請財安　函由蘇省全盛局來

◉◉安徽在籍河南候補道李樸齋觀察之証書

五洲大藥房主人台鑒鄙人聽鼓中州歷有年所蒙上憲之委任公務倥傯鄙人特血氣方剛不辭煩劇積以年歲不惑血體中衰精神漸漸頽敗肌膚漸漸黃瘦友人皆勸速治是以銷去差使告假回皖省原籍以資醫養不料去年皖北水災遍地哀鴻傷心慘目當以事關桑梓情難苟安凝倡辦義賑允赴災區調查一切情形僕僕風塵勞碌過甚兼以傳染疫疾勉強支持回皖而病大作身體如非我有節骨作痛而腹瀉尤甚自問病入膏肓醫難奏效祇得自安天命忽族弟藝由滬來購得○○貴藥房所造自來血二打極力勸服鄙人不得已試服數瓶漸見效驗喜出望外因將餘藥照服數月以來厥功大著不惟沉痾悉除且身體康健飲食能多進遇事不覺勞可見自來血有起死回生之力用特草數語以鳴謝悃伏乞登諸報端以告海內同病爲荷此叩道安　函由二洋涇橋新長春棧轉達

諸公光顧請認明全球老牌商標每瓶附有値洋一角之新認眞券一張五彩一集保証書一本又有瓦楞紙一層包裹堅固可免損壞大小瓶底均有西國碼字方爲的眞

上海餘雲藥房秘製奇方治耳聾藥服則包愈不靈還銀　壽世耳聾丸

本公司現已遷至江西路B字五十一號二層樓上交易凡枉臨敝公司當備極歡迎如郵寄函件請逕投該處可也此啟　惠顧諸君希隨時

湖州女醫學校招生

（宗旨）提倡女醫專授西醫最新學術（學額）三十名（年限）十學期（年歲）十五至廿五（程度）文理通順（學科）衛生部位體功臨床婦科產科兒科眼科皮膚內科外科割症理學化學製藥療學醫方本草英文體操工藝[illegible]　上海四馬路老巡捕房東首惠福里光華堂

# 一國興旺 一家榮幸 全在民人氣血充足的 氣血充足就由体軀強健而得 體軀健康就依服用仁丹纔得的

我說衆位若願意國一家的隆盛和平必得每天愛用仁丹以保得各人的。健壯纔好

東瀛第一 備急聖藥

●到處馳名藥房洋廣貨舖均皆代售賜顧士紳就近購取爲荷

仁丹價目
試服用 日金五錢
小包 全拾錢
中包 全貳拾五錢 裝三貼最添贈藥盒
大包 全五拾錢 裝七貼最添贈藥盒
獎匣 全壹圓 裝十七貼添贈藥盒
德用包 全壹圓 裝廿貼盒 書藥盒

●仁丹 日本馳名醫學大家三輪井上兩博士合議秘方 不惜工資揀選高貴藥料係于所虔誠修合神驗靈效世不見其匹以故居常服用仁丹能防惡疫於未發併補氣血轉弱爲強 而仁丹其味清秀其香馥郁僅啣一二粒忽覺心神爽快併除口熱口臭兼使聲音明晰玲瓏以故爲口中香劑亦頗妙

●仁丹 化食消毒防疫通竅效驗頗靈是以每食後服用此丹免膓胃各症患

●喫煙喝酒之前後輙服仁丹二三粒即覺異常美味併能除煙毒酒害

◎經理總批發 上海河南路老巡捕房北首 東亞公司書藥局 ◎各處體面藥房雜貨行均有代售



崔氏蠟香廬馭雲氏發行所○秘製人參鹿茸靈芝野朮虎筋海狗腎汁壯陽廣嗣金丹○附送奇藥包治陽痿神妙莫測

## 參茸虎筋 海狗腎廣嗣金丹

咸堅而不久甚至下元虛弱陽痿不舉等症此丹治愈海內外謝函計有一百餘件皆有鄉局民局圖記爲證以昭神驗更有此衆不同之補實功效凡少年陰虛腎虛及老年氣血衰弱之人日間小便必少夜間小便必多若服此丹則水火既濟陰陽和平保不夜溲此其明證者一也又凡縱慾戕衰老年之人若服此丹則委谷春之回陽道必興此其明證者二也又凡少年血枯老年髮白服之精血充盈白髮必黑且可將多年白貓白兎等試驗此其明證者三也又如夢遺滯精陽舉不久等症服之則固精封髓陽舉堅久此其明證者四也又凡身體瘦弱形容憔悴之人服之包可轉弱爲強面目紅潤此其明證者五也此外神思恍忽耳目昏眩四肢酸疼夜熱骨蒸等症皆由腎經戕伐太過所致此丹服後腎經既足則諸恙自平久服能冬不畏冷夏不畏熱鬚髮轉黑視聽若明陽痿健將曲盡歡娛失意愛情從此倍篤愛情既達極點則一索得男立而可待如服無功效可將餘藥退還自當原銀奉璧每料一觔收工本洋二十八元但老年與少年參茸用法不同另製雙料廣嗣金丹用人參鹿茸虎筋海狗腎等提其精液汰其渣滓以便易於服此丹功力大而且速專治老年久服之精導如膠不異壯年每盒洋五元留心假冒須認明彙紙包上註冊商標天馬爲記五開間門面方是的真

上海盆湯弄過絲業會館北寧波路口五開間門面崔氏蠟香廬發行所啓 製藥所仍在北京路根德里內照常交易

本廬秘製人參鹿茸靈芝野朮虎筋海狗腎汁壯陽稱子廣嗣金丹老年少年分爲兩種蓋人之身本有此身先有此腎故腎爲先天之源五臟之本二脈之根而性命寓也但人身從情慾而生爲情慾所累以致後天戕喪精精寒或未交先洩或交精不射或虛寒而不堅



## 患瘡毒者速看

余失足花柳染患楊梅結毒遍身潰爛痛苦萬狀遍求醫藥病勢日重者敝親云前英媢婦花月百久年梅毒購治不效後南服上海河毒路廣東彰毒堂犀黃化今丹而僉至函不發余即痛購該堂止散生肌下疳化犀黃八賣各毒丹雙料外四瓶內服條消覺充科頓痊勿藥誤



## 名醫留滬

吾粵僑醫鄺藝雲先生醫學精通岐術深者凡男婦大小內科所診究均能著手回春今來遊上滬同人等挽留暫駐虹口乍浦路同德里第四家門牌四百五十五號先生心存濟世門診特醫兩個月贈此表揚偉病者知所患壽六月問日開診念八于元 何徐樓會作星歐陽鎮伍森同人啟



## 招請經售人

啟者本公司現需添用經售人數位新水佣貨從豐如有欲就斯驗者新親到北四川路丫九號面談可也此佈



## (須防患於未然)

泄瀉痢疾者宜注意

本堂製有**救急止痢痢症散**一萬服分存本埠英三界馬路潤寶齋紙料店五馬路永泰昌洋廣貨號大馬路人鑑照相號北四川路昌照相號仁智里六弄口順泰昌茶號無論閉口痢紅痢白痢**凡屬痢症均能治愈**詳細服法另錄仿單如有患此症者請向各該號取用可也**此散限送完一萬服止爲每瓶取洋二角五分**以試驗回藥料價**活人無算**購者請上開列 各號接洽便安

上海西門外武昌路春里口五百二十六號**謝愼德堂謹啟**



世界著名之藥嘗發起時人之恒不之異追後功効卓著各界稱揚始知守田實丹乃細考其資丹藥材實一無甚重中獨爲二之珍品正至味性質純也無宏和平功提氣之効驗之擧相讚賜顧者房名譽何過之此丹四季宜服無不應手取効至於夏令爲用尤宏凡重衛身之士誠論居家行旅丹爲必備之實角也○定價六分○四角五分○二角四分○一角二分

代售經理處 上海英界河南路東亞公司書藥局

代售經理處 上海虹口西華德路濟生堂大藥房

## 鏡商標 及大日本守田 寶丹 商標內裝

近來往往有無恥之徒希圖射利假冒影射漁利藥品美惡甚關係存亡賜顧諸君祈認明東京池之端仲町二十七號守田治兵衛所有寶丹本舖地址請注意八字樓

寶丹之錫盒是非用輕銀新鑄之盒內買之際臨明印商標字樣庶不致誤認記之爲



The United Angsburg—Nüremberg Engene Works, Ltd

## 德意志國奥司白奴倫白連合汽機廠專製

汽機鍋爐 熱水器 自能添煤燒火器
抽水抽輪 平水輪機 致冷水器 印字
橫器 印票機器有轉盤者 平輪汽機
發煤氣機 煤氣運動機 水力機 驗料
機 水氣合成機 起重運料機即如吊車
載貨平架 運煤車 綾盤橫車 鐵路
之轉檯 機器台 空氣機 鐵路貨車
電車 電氣車 橋架 各種大小鐵橋
高檯懸掛鐵路 各種鋼料架如廳堂
廠棚 棧房 料架 高塔 屋頂屋面
流質櫃 堤垻 浮船塢 旱船塢



"NO. 10" SCOTCH WHISKY

著名十號爲司格酒早經名馳中外善能健體補血壯筋益壽誠衛生中之無上妙品中國獨本行總經理如蒙惠顧新請駕臨二馬路二號德記洋房接洽可也各皮酒店均有寄售

總經理上海德記洋行 代理 上海順泰洋行 漢口泰昌洋行



## 欲飲潔淨汽水者請看

### 士迫力汽水瓶及汽珠圖

水乃人生日食必需尤以汽水爲可貴之品緣食物中每有停滯不化者皆由胃力不足也故西人餐後及日中常飲汽水以助其消化之力可知汽水實有益于胃也明矣暑夏天飲之更爲適宜因其最能消暑解渴近年中國人日趨于衛生之學深知汽水之功是以飲之者日衆惟向市上購用不如自能配製之爲便也本廠新出一種自製汽水瓶名爲士迫力汽水瓶其圖式刊之於上最爲利便無論居家或遊山玩水隨時均可自製倘欲較有味之汽水可加**中國雙妹嘜菓子露**製之則勝過市上之汽水也而且出入攜帶極易隨處均可汲水以製

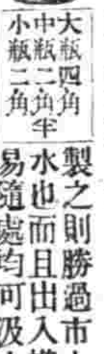

大瓶四角 中瓶二角半 小瓶一角

之其水中縱有微生物亦不能爲害因其氣球之功力足以滅之此汽水瓶久爲泰西各國社會所歡迎凡稍知衛生者正宜家藏一個價值極廉○汽水瓶每個價銀二元○一打庄氣珠每盒九角○請向香港德輔道中二百四十八號**廣生行**或其下列之枝行購買如蒙諸君留意外相宜且價均照本廠所批之原價加水脚費用以發售仰祈賜顧是所厚望焉

注意 其用法請看瓶外之圖畫便明如入水於瓶內切勿入過其紅線但用士迫力汽水瓶者祈誌之

上海南京路第四百七十五號 南京模範馬路第一舞臺對面 **總發行處** 天津法界四號路八十八號 漢口河街門牌第五十六號 **廣生行有限公司**

英京士迫力汽水瓶製造廠謹啟



精乃養命種子苗 莫道此症並無妨 金剛百煉丹濟世 仙人傳我我傳人

## 遺精不遺心感致驗

千方易得一效難求予患遺精之症念年以來醫治至今百無一靈甚至身瘦似柴神迷不醒飲食無味製物不明非但育麟之望且己身難保事出無天由命後聞友人傳說有上海三馬路餘雲藥房秘製金剛百煉丸治遺精有中流砥柱之力得知之下當購一料計洋四元每日照法吞服初時未見其功服之七日漸見應驗食而知味精神漸覺強壯方信其丹有功予念年以來無日起陽今則宿疾已除則感佩之德故書鑒驗實錄刊於報章凡我同胞患此症者亦毋庸則求只須購得此丹功立見矣◎杭省菜市橋恩思堂汪白



## 德國嘉色喇顏料廠

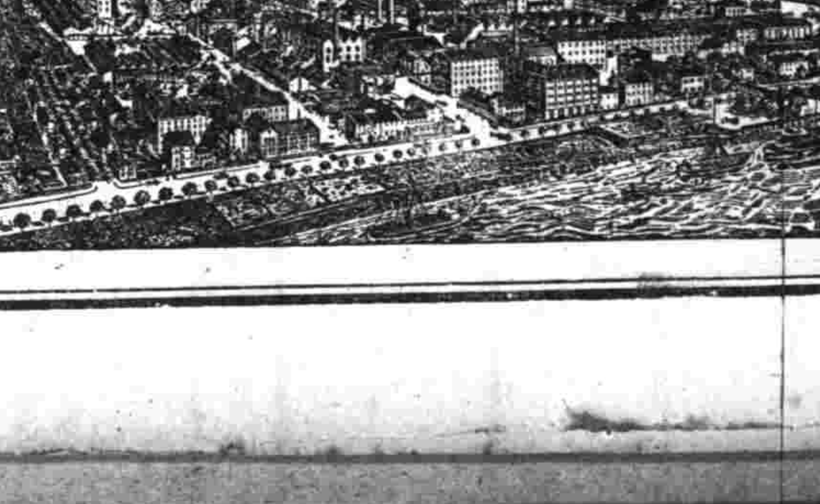

本廠各種顏料運銷中國有二十五年矣馳名已久貨色上等其料可染綿紗棉布毛貨絲綢葛布以及紙料毛羽皮革綢絨等物倘貴商欲購移玉至看樣請至上海四馬路十一號上海裕興顏料廠詢問可也



## 湖州女醫學校招生

(宗旨)提倡女醫專授西醫最新學術(學額)三十名(年限)十學期(年歲)十五至廿五(程度)文理通順(學科)衛生部位體功臨床婦科產科兒科眼科皮膚內科外科割症種學化學製藥療學醫方本草英文體操實…

貨以冀挽回利權之宗旨四欲訂定大埠由一人另偏多人販者亦可面叙 上海四馬路老巡捕房東首惠福里光華堂

本公司現已遷至江西路口字五十一號二層樓…惠顧諸君希隨時枉臨敝公司當備極歡迎如郵寄函件請直投該處可也此啟

益世耳聾藥 上海餘雲藥房秘製奇方治耳聾藥服則包愈不靈還銀…

療毒比較
京都天寶齋藥房○天下馳名○靈驗第一○異人傳授

本埠新聞

記事

◉謀殺案（八）

▲虞和尚發極 ▲田縣令懸辭

兇犯徐仲魯吞沒吳潤生地價復將吳謀害埋屍井中案發獲案訊認釘鐐候復訊詳辦在案茲悉吳潤生去年因貧極無聊至嬸母舅虞和尙家住老北門內廣福寺橋南土地堂後面小弄虞係小本營生向來挑賣五香豆鹽梅子担虞恃吳潤生將徐仲魯盜賣地價索回本利歸趙故留吳潤生父子二人在家坐食將近一載而吳事仍無着落虞亦力難兼顧與見勢不了遂不得已至徐仲魯家坐索被徐謀害現虞和生亦赤手空拳並有二女孩在家嗷嗷待哺昨特偕同屍親浦和生投縣遞禀求請將兇犯速辦經本縣田大令訊據虞和尙浦和尙同供現下徐仲魯唆使同黨□□□等在外揚言如身等稟催速辦定須賄囑□□□等將身等全家殺戮淨盡身等聞悉之下驚駭萬分爲特奔投案下求請靑天大老爺速將兇犯徐仲魯速行復訊詳辦況徐仲魯之妻潘氏子少魯均在逃未獲吳潤生被謀害時確係徐仲魯夫妻子三人同謀豈能祇究徐仲魯不究徐妻潘氏子少魯且徐仲魯之胞弟徐季如及衆鄉舍爲金明張永順等供明徐仲魯夫妻子三人若不赶緝徐潘氏徐少魯到案嚴辦不足以昭折服人心吳潤生之子阿大現雖未被謀害傾回撫養應請靑天大老爺追出徐仲魯盜賣吳姓坟地田價給領俾養阿大成人以冀接續吳氏香烟等語大令曰徐仲魯吞沒地價謀害匿屍本縣早已驗明應俟復訊詳辦至於外間謠言亦不足憑信爾等可放胆回家各安其業所有稟帖靜候本縣批示遵行云

記者按自徐案發生以來外間議論大約可分爲兩派一疾徐派謂徐忍心害理旣吞吳財又斃吳命謂惡小人死有餘辜者一袒徐派其立言不能直說徐之無過專從吳之歷史上凡有污點可以指摘者揭出以淆人耳目此派人之言論苟不細心考察最易爲其熒惑昨有自署十二鋪西大街張金斗林蔭才者投函本館措詞亦屬後派中間又牽出兪菊生而於徐多恕詞吾不知受徐之指使耶抑別具肺腸者耶吳潤生如此慘死彼猶以爲咎有應得耶記者嘗從友人處確探徐之爲人平日暴戾恣睢無微不至而謂殺吳潤生非其所忍耶爲誌數言以答投函者

◉挑痧之害

▲時疫醫院敬告病人千萬不可挑痧

時疫醫院開辦以來計本月初八日止業經全活五百三十三人內極危險者一百三十餘人均獲轉危爲安惟查到院各病人往往以曾經挑痧難於救治該院爲亟敬告各病家一經發痧即往天津路八十號門牌該醫院施治如已不能行走即用一千零七十三號電話通知該院即着橡皮病車往接不可妄行挑痧致悞性命再該院經費浩繁全特捐欵接濟務望各大善士慨解仁囊成茲義舉如願捐助可送四馬路外灘華安保險公司帳房或送四馬路愼裕號當即掣付收條云

◉蒲肇河齷齪記

西門外蒲肇河開浚以來潮流急激日暉港以西死屍斃狗浮沉不少穢穢不潔曾紀本報茲據友人述及該河附近有三大廠一係龍章造紙廠一係固本肥皂廠一係盧家灣電氣廠三處流入河中之濁水殆不可以斗量自法商自來水公司交涉後三處於潮大時不許傾洩穢水致自來水內混有齷齪因此其洩放穢水之頃必在潮小之時而徐家滙一帶實屬臭不忍聞將來疫癘發生不知向誰請求賠償此事有地方之責者不可不早爲之所也

◉禁止棉花攙水示文

棉花攙水習弊己深竟有積重難返之勢其所以不能禁絕之故實緣鄉民軋戶無不攙水所致曾由棉花驗水局委員吳汝釋禀請滬道出示札飭地方官編貼產棉各鄉鎭幷飭地保人等至軋花之處家喩戶曉一律不准攙水如有不遵一經查出定須嚴究云云業由滬道札縣署謂札縣查照分飭各圖地保詳細傳諭各鄉民軋戶切勿再將棉花攙水運滬夾雜混售致干嚴究事關商務交涉尤宜認眞辦理等因田大令業已出示禁止毋得再將棉花攙水混售自絕生機如敢故違定提嚴究不貸云

◉吳淞自治談

吳淞警察收歸官辦撫批飭縣會同官紳妥商善後乃胡令並不遵批會商以致自治捐欵官警出示攫收鄉董力爭不得報告辭職鄉佐馮雲樵運動少數議員議將自治經費劃出三成撥充官警爲調停計衆不公認故吳淞官紳兩面之衝突岌岌未艾也茲將吳淞自治維持會致縣公函節錄於下（畧）庭祿等爰於本月初五日開會集議僉謂印君由選民所公舉其辭職理由在力爭自治捐欵以爲地方謀幸福我選民斷難承認惟印君旣以自治捐欵力爭不得因而辭職是捐欵一日不完全印君一日不復職庭祿等議決辦法惟有照自治章程將淸道路燈衞生等捐欵儘數爭回不達目的不出捐欵至初二日議事會議決案以每月撥助官警經費洋九十元爲調停之說是此項自治捐欵已處於不完全之地位查城鎭鄉地方自治章程第二章第三節第四十五條會議非有議員半數以上到會不得議決開初二日議事會議員到會祇有五人應否可以議決想議長自有權衡但查第二節第三十七條議事會議決事件由議長副議長呈報該管地方官查核後移交鄉董按章執行現在鄉董辭職無人執行所有議案應請照章作爲無效云云

◉盜案彙刊

▲其一 ▲夏家嘴之近狀

張令茂之花衣船前在浦東夏家嘴被盜搶刼報縣勘明緝獲盜犯徐金海等訊押候核昨經郭審承明府提出復訊之下判徐金海徐阿桂兩犯還押候辦薛木生王阿三王坤生王根七訊得無干判交保省釋

▲其二 船戶陳開貴程得友承裝某米行黃豆豆餅駛往平望等處途經浦東夏家嘴三林塘於上月念一二兩夜先後被刼由餘縣緝獲盜犯王鳳山等送縣訊押昨補提到戴氏經獄寧承明府訊據氏供駕船爲業屬用朱廷貴等爲夥此次朱等糾人到船密語之下不知往何處搬回衣物小婦人滿腹疑心正欲啟口詰問朱即出利刀向婦人曰如若將此事說破定將婦人及婦人子女三孩一幷處死婦人因此暫時隱瞞旋由營將朱等拏獲並贓併解到案明府命提朱廷貴王鳳山莊老漢劉萬友復訊初則抵賴明府曰前堂早己供認何必圖賴免受刑責朱等四犯遂照前供無異明府判戴氏交差候核王鳳山前己釘鐐朱廷貴已屬首犯著釘鐐與莊老漢劉萬友一併還押候辦

◉小便案再訊

卡德路源生米店唐頌淸偕妻張氏與新閘捕房三百四十三號華捕陳金生即阿德及陳妻徐氏因小孩口角起釁互控毆傷一案曾紀初五日本報昨經孫襄讞會同德副領事復訊先據唐頌淸代表律師丁榕上堂聲訴前情又據九百十八號華捕上堂禀明是日在該處站崗聞警笛聲往視見男女兩起扭毆因即拘入捕房見証陸杏生供在附近開棕棚店見唐張氏等六七人將陳金生夫婦毆打又據女子周阿大上堂供稱唐張氏家小孩門口撒尿陳金生向論被唐妻及女傭多人將陳夫婦扭毆並且米店夥跑入陳家搶取壁上所掛號衣急逃出外失足扑地磕傷眼角等情又據婦人張王氏上堂供稱與陳前後宅居住是日相打見唐張氏等多人將陳徐氏扭打等語孫襄讞謂爾等多証明唐張氏糾同六七人將陳金生夫婦毆打何以陳之夫婦均無絲毫傷痕唐張氏等反因傷送院醫治張氏等身非豆腐陳等之體亦非鐵質斷無被打之人不傷而反傷打人之人與理不合爾等以爲邀得九個見証遂可朦混公堂乎本委則以醫生之傷單爲憑論至此問即據總巡捕房管理華捕正巡官張生君上堂詳稱前日唐張氏來捕房控告華捕陳金生即飭新閘捕房捕頭查得該華捕素來安分因此已升爲頭等華捕丁律師亦譯稱唐張氏係體面之人殊不愿與下等社會人糾葛是以當時唐子繼福撒尿後即責己子以後不准再行亂撒詎陳恃勢將孩掌頰致起訟端請爲察核訊之唐繼福供年十一歲隨母由外祖家歸至門口撒尿陳適在是處洗鳥龍突將吾掌頰兩下並據見証唐陳氏上堂証明張氏被陳毆傷各節孫襄讞核供之下以陳旣不在差應與居民同覷擬禁押數天唐張氏旣係體面婦人不應細故與人扭毆遂將氏申斥一過商之德領祜君詎祜君不以爲然礎商良久旋仍判兩造各退候下禮拜六商辦

吳潤生之亡妻吳氏及子阿大之照相

◉糞夫鬧城之餘聞

本邑西門外一帶穡園地鄉民顧木生每於午後進城違章挑糞鬧事一案迭記本報茲悉西門外著名流氓李東生即強盜東生前因受京江公所附近敦仁里一帶居民及其糞頭之賄囑竟硬覇爭奪挑糞以致激成此次糞夫大鬧上海縣公堂重案田大令因飭差勒提在案昨經原差將李東生之次子李榮拘全解到案諭奉小心看管聽候訊辦

◉站籠兒僧之空觀

江蘇僧教育會以惡僧眞修將同類德生即馬阿川謀財害命一案致函縣署請將凶僧眞修站籠以昭烱戒故日來轉輾相傳一般人之到縣前觀看者覺絡繹不絕云

◉此之謂姦近殺

挑糞夫施榮與與過犯田四根之妻顧氏有染近爲田偵知前晚十一點鐘施經瑪禮遜路被田糾同羽黨多人截住去路各出利刀將施猛刺十餘下血流殆爲七百十七號捕巡見將施車入捕房飭送同仁醫院療治一面飭拿各兇手嚴行訊辦

◉稿書不守秘密案

公共公廨總稿書鄧爾如因將緊要公牘屢屢洩漏奉滬道劉觀察訪聞並派委密查得實札廨將該總書送道發縣訊供收押在案所有該總書供攀之公廨招書楊叔才席春華及收發處佘陳兩家丁昨奉實讞員交由收發委員王基恒二尹伴送入城禀請道憲核示

◉警界黜陟哭笑錄

巡警總局總務課長張玉輝近因被人在江蘇巡警道吳方臣觀察處控訐多欵經觀察查實特於前日下札撤委所遺總務課長差奉飭以司法課長聶榕卿司馬升調而以裁判課員以大令景福推升即於日內彼此交替到差辦事云

◉青年會歡迎學生誌

中國青年會於初十晚歡迎淸華學堂赴美留學生八時開會首由會正宋耀如君宣佈開會宗旨後由美領事維禮德君留美學生會書記王正廷君留學生委員譚煥章君鍾文鰲君青年合會書記饒柏森君等相繼演說滬道亦派員蒞會代致訓詞是晚官紳商學各界之到會者約有五六百人頗極一時之盛

增錄

●南市●

○追悼聶仲芳 前蘇松太道升任浙江巡撫聶仲芳中丞於今屆二月初二日在籍逝世滬上紳商學界等同人共沾恩澤受惠殊殷是以定於本月二十日假滬北六馬路仁濟善堂開追悼會已預知各紳商及城自治公所董事等屆時一體蒞會

▲茅山仙殺人 住居滬南二十三鋪油爵作弄之丁大成油爵店主汪學明有兩歲幼子於五月杪起患痧症其妻本有迷信邪術之風黨遂法租界方板橋自稱茅山仙之男巫陳阿根即慶堂來家看香顯並爲包醫給以藥丸乘機詐去洋二十元又令至關與人廟求服仙方可痊豈知甫經服下遂爾夭殤汪痛子情深並驗看仙方有用明天麻一錢始知猛藥所斃立將陳扭控法捕房不予准理旋於前日乘陳又至靑龍橋順興磨坊內看香頭正在裝神作鬼時復向理論因而拖出痛毆陳寡不敵衆飽受痛苦旣而亦糾其妻及妻母等守候路偶勸釁毆打致汪受辱不甘立喚巡士拘至南區詰明情節並查陳係驅逐出境在案此次胆敢又來惑騙可惡已極命一併移經裁判所請究禀飭拘留候訊

●英租界●

○僞賭騙錢犯 顧企園僧誣張王氏控方才生方高氏僞賭騙洋一百四十五元等情昨由捕房將方等拘解公堂訊供不認實讞員商之德師副領事判仍分別押候查明下禮拜六訊辦

○竟然賣外甥 薛杜氏因將七歲外甥阿榮托劉張氏等價賣與何倪氏由廨訊將劉張氏等押辦杜倪兩氏與孩分別訊留在案昨奉中西官復訊屬實判杜倪兩氏各押女所四月阿榮暫留棲流所候核

○積竊三年自由刑 積竊鄭阿元因竊申茂等各家衣物由探查獲昨解公堂訊實判鄭押西牢三年期滿逐出租界

○龜奴騙 龜奴沈子紅因串同松江女子蔣小寶騙取無河路第二十號花烟間鴇婦王三寶帶擋洋三十元又向狎客邵秋亭騙去金戒兩只逃匿無蹤由邵報請捕房將沈及蔣女一併拘獲昨解公堂訊明奉判沈押六禮拜蔣女押女所三禮拜分別示儆

●法租界●

○貧民鬻子之眞相 捕房解拐帶男孩薛阿濟之汪元發汪鍾氏至案請訊汪供鍾氏係祖母因姑母之嗣故代出洋四十二元買來爲子不敢拐帶旋有曹禮卿禀稱向與汪同居驣孩雖非小的爲中內容小的盡知有江北人薛姓夫婦因年荒來申投親不遇故將孩鬻賣爲川資實非拐帶聶司馬判令開釋

○賴氏嗣子之異相 又解巡捕在輪船拘獲形似拐販之粵人賴自南賴羅氏及小孩阿喜到案請訊據供此乃嗣子並非購來旋由捕房查明稟稱賴兄弟三人自南係三房因子身亡故承嗣大房所生之孩領來接乳爲子實非拐販請察司馬詰訊無異准予開釋

○德領親察押所 昨長德師副領事蒞廨陪審各案畢即偕押所司事至男女押所察視一週而去

○出店不見縣令面 北河南路浦

壽記書局出店侯協春出外送貨猝斃由捕送屍至驗屍所著保報驗各情已紀昨報茲悉死者向有胃病前日行經山西路橋畔舊病復發倒地身死當上海縣田大令蒞所時即經屍妻侯魏氏禀明前情求請免驗大令准之飭具自行棺殮結備案

○夫唱婦不隨 崇明同鄉會函送海門人朱榮昌同妻陸氏至裁判所控稱朱於前年娶趙姓寡婦陸氏爲室於今春四月間私逃來滬旋在日暉港尋見扭控高昌廟巡局移縣訊明斷令回里詎又在途抗不遵回等情請爲發落由湯裁判訊得陸氏供被朱圖賣所致是以不願相隨判將朱申斥仍送該會押令回里

○抗捐者責罰 收船捐人陸桂發扭大達碼頭駁船戶賈寶生至裁判所控被抗繳船捐及垃圾照費兩項計洋六角胆敢逞兇求究湯裁判訊實判戒責一百下勒令照捐

●北市●

○寡婦一去不復返 邱錫華扭林萬祥至四路分局控稱去年憑林爲媒娶某姓寡婦爲室今年二月回江北一去不返請追肅區長訊無証據一併斥退

○補提蟻棍再移辦 湖北婦人張胡氏控章鳳朝王阿大串同蟻棍蔡維新拐賣伊子一案昨奉蕭區長復訊判補提該蟻棍到案再核

○誌謝 養正學堂十六日下午一時舉行十週創始紀念會昨承惠贈入場劵兩紙特書鳴謝

時評三

◉不殺徐仲魯……（灰）

不殺徐仲魯吳潤生之雙目不瞑不殺徐仲魯衆鄰之心不服不殺徐仲魯徐仲魯之神通廣大手段通天內外運動或竟呑舟網漏不殺徐仲魯徐仲魯妻子希望心烈虞和尙所供或竟非謠言嗚呼徐仲魯小人也小人不死殺機不止

## 奏摺

### 御史陳善同奏內閣初立宜剔羣弊敬陳管見六端請飭核議摺（續）

近雖裁汰書吏改用錄事書記然程式不更案牘如故終無以剎應付謂宜由內閣遴派通曉古今政典之員將一切文牘格式參酌宋元以前遺制悉加改定總以簡賅明白爲主頒行內外各衙門恪謹遵守毋得自爲歧異至向來通行文牘一起管多至百餘件尤爲勞費亦應參用各國例按日編號登載官報中視道里遠近分定周知期間似亦省事敏政之一道也　三法令必求實行一二自預備立憲以來凡館部奏進法令　明諭頒行至爲嚴重而內外衙門威巧爲通融或諉諸暫緩無非畏難苟安之習慣甚至背法之事即出自立法之人貌合神離百變其說其局外之熟視無覩悍然不顧者更何責也夫國恃法以立今日處新舊遞嬗之交舊法既破除淨盡蕩然無復一綫之存而所謂新法者乃徒託之空文無一能要諸實踐是一切規程皆成虛飾舉國上下同處於無法之中危莫危於此矣臣以爲立法之始不可不審而一經頒定要在必行方不至有名無實宜由內閣嚴督各衙門嗣後所有頒布法令除於事實果有妨礙許其聲請變通外務必痛湔錮習實事求是其奉行不力及有意抗延者並於官規中嚴定懲戒專章以杜玩偈而課成績　四立法須祛偏私也向來憲政編查館奏定各項章程其與於編纂之役者不過科員一二人草創與審定出自一手以外各員不得預聞此一二人者不過粗知東西一二國之法律於我國既往之歷史現在之情形將來之大勢固未能洞觀而深考而以一人之是非爲天下之是非以他國之沿革爲我國之沿革依樣抄襲便詑創獲其偶有特別規定大牟因自己所處之地位爲圖謀私益起見故一變其例各大臣避隔閡之譏雖心非之而不敢置一議迨一經奏准按之實施動多滯礙不得不出於操切敷衍之兩途斯則起草者知偏而不知全之咎也夫法令者所以行之天下萬世豈有事關中國五千年興革大計而可由一二人壟斷者亦幾近於兒戲矣近者內閣設立遇有要政無不由國務大臣公同會議臣以爲嗣後內閣法制院立法事件應由院使先徵取院員多數意見討論大概遴派委員起草稿成再公同簽注逐條審查別派專員審定具案送呈內閣開會集議由總理大臣督率各國務大臣等詳悉核定然後具奏以收衆聽並觀之益　（未完）

## 商務

### 義記叫莊

閏月十一日禮拜六爲本埠義記洋行第一千二百十五次及洋紅布等價目如左

| | |
|---|---|
| （小呢） | 每碼價銀 |
| 紫色黃卜呢 | 不叫 |
| （嗶嘰）九磅大紅加官 | 不叫 |
| 十一磅大紅加官 | 不叫 |
| | 每疋價銀 |
| 三磅半母子 | 不叫 |
| （紅布）四磅母子牌 | 二兩六錢五分 |
| 四磅半母子 | 不叫 |
| 五磅母子 | 三兩三錢一分 |
| 五磅半 | 不叫 |
| 六磅母子牌 | 三兩七錢五分 |
| 三磅半八仙牌 | 二兩五錢三分 |
| 四磅又又 | 二兩七錢五分 |
| 四磅半又 | 二兩九錢五分 |
| 五磅又又 | 三兩三錢四分 |
| 五磅半八仙 | 不叫 |
| 六磅八仙牌 | 三兩七錢二分 |
| 七磅八仙牌 | 不叫 |
| 三磅半利市 | 二兩五錢二分 |
| 四磅利市牌 | 不叫 |
| 四磅半利市牌 | 二兩八錢五分 |
| 五磅　又 | 不叫 |
| 五磅半又 | 三兩三錢一分 |

## 本埠市況物價表

### 匯票

十一日各國匯票行情如左

| | |
|---|---|
| 大條銀 | 二十四辨士十六之三 |
| | 二十四辨士十六之九 |
| 英倫電匯 | 二先令四辨士十六之九 |
| 又　現匯 | 二先令四辨士十八之五 |
| 電匯四個月票 | 二先令四辨士十四之三 |
| 銀行又進四個月匯票 | 二先令五辨士 |
| 又買六個月匯票 | 二先令五辨士十四之一 |
| 帶銀匯票四個月定貨 | 二先令五辨士十八之一 |
| 又　六個月定貨 | 二先令五辨士十八之三 |
| 法國現電匯 | 三法郎零零半 |
| 四個月電匯 | 三法郎零五半 |
| 六個月電匯 | 三法郎零七半 |
| 德國電匯 | 二馬克四三半 |
| 四個月電匯 | 二馬克四八半 |
| 美金電現 | 五十七元八七五 |
| 四個月電匯 | 五十九元七七五 |
| 香港電匯 | 七十五兩半 |
| 日本電匯 | 八十五兩半 |
| 印度匯票 | 一百七十八羅比 |

### 金市

十一日收盤市價如左

| | |
|---|---|
| 現貨赤金 | 四百零七兩 |
| 現期赤金 | 未開 |
| 沙金合赤 | 四百十六兩 |
| 足赤條金 | 四百十四兩 |

### 錢市

十一日北市銀拆及銀銅元錢價併錄如左

| | |
|---|---|
| 龍洋 | 七錢四分零七毫半 |
| 英洋 | 七錢四分五釐半 |
| 本洋 | 八錢五分 |
| 小洋 | 六錢五分一釐 |
| 銀拆 | 七分 |
| 洋找 | 七錢四分一釐 |
| 銅圓 | 一百七十四千二百文 |
| 市錢 | 一百五十二千文 |
| 錢找 | 一千文 |

### 金融

十一日銀行市面如左

英洋　開盤七錢四分五釐三七五　收盤七錢四分五釐半
銀拆　開盤八分　收盤五分　午市七分
轉帳　七分　掛牌　三分
標金　開盤四百零七兩一錢　至四百零六兩九錢　午市四百零六兩九錢　至四百零七兩

（各銀行進出交易）
麥加利　買進現標金四十二條價係四百零六兩半
和蘭　買進現洋二萬元價係七錢四分五釐三七五
德華　買進香匯一萬元價係七錢五分一釐半
又　買進七月半期漢匯八萬兩價係一千零二十六兩五錢
花旗　由金山公司裝來大條銀四十四條（進出口銀洋）

### 股票

昨由交通公司報告各種股票行情如左

藍格志買股票現盤九十兩
英國華買　又　六兩三錢
德律風買　又　六十五兩
電車買　又　五十一兩
地　傍賣　又　十三兩
上海地產公司賣又九十兩

### 查倉單

閏月十一日禮拜六各銀行查倉單如左

大清存銀六十九萬　洋八十五萬　大條銀十五條　拆出銀三十萬
匯豐存銀八百二十萬　洋二百十萬　大條銀四千零七十九條　洋押四十萬　金押十五萬
麥加利存銀二百十二萬　洋八十八萬　大條銀五百五十八條　洋押三十七萬　拆出銀一萬
道勝存銀一百六十九萬　洋二十七萬　大條銀一百五十八條　拆出銀五十萬
通商存銀五萬　洋十七萬　拆出銀一百九十五萬　大條銀一百六十條
德華存銀四百零五萬　洋一百十二萬　大條銀一千一百零九條
正金存銀一百十五萬　洋二十八萬　拆出銀五十六萬
東方存銀九十萬　洋九萬　拆出銀一百二十五萬
花旗存銀九十七萬　洋押七十萬　大條銀四十四條　洋十八萬
華比存銀卅七萬　拆出銀三十萬
銀九十五萬　洋十七萬　拆出　大條銀一百十五條
和蘭存銀十五萬　洋十二萬　拆出銀二十四萬
各莊街底銀一百萬　洋一百十萬
以上共存現銀二千三百三十四萬兩
現洋七百四十三萬元
共拆出銀六百零七萬兩
大條銀六千二百四十五條
金押出銀五萬兩
洋押出銀一百四十七萬兩

### 紗市

本廠棉紗昨日客幫紗交市價如左

| | |
|---|---|
| 十六支紅團龍大包 | 一百廿四兩五錢 |
| 又　鐵毛 | 一百廿兩零五錢 |
| 又　雙虎 | 一百廿五兩七五 |
| 又　三星 | 一百廿五兩 |
| 又　紅龍 | 一百廿二兩 |
| 又　胭脂 | 一百廿五兩 |
| 又　丹鳳 | 一百十九兩七五 |
| 又　日光 | 一百廿六兩 |
| 又　火車 | 一百廿七兩七五 |
| 又　雲龍 | 一百二十兩五錢 |
| 又　雲鶴 | 一百廿二兩 |
| 又　天官 | 一百廿四兩五錢 |
| 又　月季 | 一百廿二兩 |
| 十四支藍團龍大包 | 一百二十一兩 |
| 又　鐵毛 | 一百十七兩五錢 |
| 又　雙虎 | 一百廿三兩二五 |
| 又　三星 | 一百廿二兩五錢 |
| 又　紅龍 | 一百十九兩二五 |
| 又　胭脂 | 一百廿二兩五錢 |
| 又　丹鳳 | 一百十六兩七五 |
| 又　日光 | 一百廿三兩五錢 |
| 又　雲龍 | 一百十七兩五錢 |
| 又　雲鶴 | 一百十七兩五錢 |
| 又　天官 | 一百廿二兩五錢 |
| 又　月季 | 一百十八兩五錢 |
| 又　火車 | 一百廿五兩二五 |
| 十二支紫團龍大包 | 一百十八兩 |
| 又　胭脂 | 一百二十兩 |
| 又　紅龍 | 一百十六兩五錢 |
| 又　雙虎 | 一百廿兩零二五 |
| 又　雲龍 | 一百十五兩 |
| 又　雲鶴 | 一百十五兩 |
| 又　日光 | 一百二十兩零半 |
| 又　天官 | 一百二十兩 |
| 又　鐵毛 | 一百十五兩 |
| 又　月季 | 一百十六兩 |
| 又　三星 | 一百十九兩五錢 |
| 又　火車 | 一百廿二兩七五 |
| 又　丹鳳 | 一百十四兩 |
| 十支鐵毛紗大包 | 一百十二兩五錢 |
| 又　雙虎 | 一百十六兩 |
| 又　麒麟 | 一百十兩零五錢 |

### 油荳

昨日滬甯售開之油荳行情如左

| | |
|---|---|
| 油荳油 | 每担八兩六錢 |
| 棧牛荳油 | 十兩零二錢七五 |
| 夾荳油 | 九兩一錢 |
| 船牛荳油 | 十兩零三錢 |
| 船牛蔴油 | 九兩三錢五分 |
| 岐荳油 | 九兩八錢 |
| 船泊生油 | 十一兩 |
| 異夾生油 | 十一兩九錢 |
| 輕皮生油 | 十一兩二錢五分 |
| 棧牛青荳 | [illegible]兩七錢六分 |
| 棧沙青荳 | 三兩七錢 |

| | |
|---|---|
| 牛元荳 | 三兩八錢六分 |
| 泊中餅 | 二兩二錢二分半 |

### 糧食

昨日內地各鄉之米船到滬者僅有七八艘市上銷路平平價仍堅昂如前云茲將開出各價如左

| | |
|---|---|
| 常幫機白米 | 每石九元一角 |
| 錫幫機白米 | 九元 |
| 常高白米 | 八元八角 |
| 錫幫白米 | 八元六角 |
| 蘇同白米 | 八元八角 |
| 北尺白米 | 八元二角 |
| 黎里白米 | 八元二角 |
| 松江白米 | 八元七角 |
| 青角白米 | 八元六角 |
| 周莊白米 | 八元一角 |
| 泗涇白米 | 八元一角 |
| 陳墓白米 | 八元 |
| 六直白米 | 八元 |
| 常高機白元 | 八元 |
| 常高白元 | 七元九角 |
| 錫鄉白元 | 七元七角 |
| 錫幫機白元 | 七元九角五分 |
| 蘇白白陰 | 七元六角 |
| 湖南秈米 | 七元四角 |
| 蕪湖秈米 | 七元一角 |
| 高糙更 | 七元六角 |
| 南幫糙更 | 七元四角 |
| 高小麥 | 七元一角 |
| 次小麥 | 六元一角 |

### 麵粉

昨日市價如左

| | |
|---|---|
| 火車 | 每包一兩六錢九分半 |
| 塔鹿 | 一兩六錢五分 |
| 鳳凰 | 一兩七錢五分 |
| 兵船 | 一兩七錢零五釐 |
| 四人中 | 一兩七錢二分 |
| 黃牛 | 一兩七錢五分 |
| 雙馬 | 一兩七錢零五釐 |
| 日月 | 一兩七錢零五厘 |
| 雙鹿 | 一兩七錢 |
| 福壽 | 一兩七錢五分 |
| 紅日 | 一兩六錢六分 |
| 黃金錢 | 一兩七錢七分 |
| 三馬 | 一兩七錢 |

### ●山口土價

#### 花衣

昨日各路花衣及籽花兩價如左

| | |
|---|---|
| 通州花 | 每担三十一兩五錢 |
| 太倉花 | 無市 |
| 火機花 | 三十一兩 |
| 四牌子花 | 三十一兩 |
| 上海花 | 三十兩零四錢 |
| 餘姚花 | 無貨 |
| 南路子花 | 十六元 |
| 北路子花 | 十六元五角 |

### ●進口洋價

#### 花旗布

昨日手貨市價如左

三鬼粗布每疋　五兩五錢五分

#### 斜紋布

昨日市價如左

| | |
|---|---|
| 大鹿甲 | 五兩九錢 |
| 大小英 | 五兩五錢二五 |
| 鹿狗 | 五兩五錢二五 |
| 四平果 | 四兩七錢五分 |
| 雙松鼠 | 四兩四錢五分 |
| 馬狗 | 五兩五錢五分 |
| 團花 | 四兩四錢五分 |
| 藍大象 | 四兩七錢五分 |
| 小貓頭 | 五兩五錢二五 |
| 跑馬 | 五兩五錢 |
| 人馬弓粗斜每疋 | 六兩二錢 |
| 飛龍 | 六兩二錢五分 |
| 人塔 | 五兩二錢七五 |
| 三魚 | 五兩 |
| 雙狗 | 四兩八錢五分 |
| 馬鷄 | 四兩九錢五分 |
| 三燕子 | 四兩八錢五分 |
| 團狗頭 | 四兩五錢 |
| 大小英 | 五兩六錢五分 |
| 四英哥 | 五兩六錢五分 |
| 立馬 | 五兩七錢 |
| 牛童 | 四兩八錢 |
| 福祿壽 | 四兩七錢五分 |

#### 棉紗

日本棉紗昨日客幫買去紗價如左

| | |
|---|---|
| 二十支藍魚紗大包 | 一百四十二兩半 |
| 又　財神 | 一百卌四兩五錢 |
| 又　福島 | 一百三十七兩 |
| 又　五子 | 一百卌五兩 |
| 又　日鳥 | 一百三十五兩 |
| 又　什牌 | 一百卌三兩 |
| 十六支藍魚大包 | 一百卌二兩 |
| 又　立馬 | 一百三十兩七五 |
| 又　福島 | 一百三十一兩半 |
| 又　雙喜 | 一百廿八兩七錢 |
| 又　雙鹿 | 一百三十兩五錢 |
| 又　三囍 | 一百廿九兩二五 |
| 又　五福 | 一百廿八兩五錢 |
| 又　三羊 | 一百廿七兩二五 |
| 又　金象 | 一百廿八兩五錢 |
| 又　三馬 | 一百三十一兩半 |
| 又　麒麟 | 一百廿八兩五錢 |
| 十六支花鹿紗草包 | 一百三十兩 |
| 又　鳳面 | 一百三十兩二五 |
| 又　廿字 | 一百念七兩二五 |
| 又　三朵 | 一百廿七兩五錢 |

#### 火油

昨日收盤行情如左

| | |
|---|---|
| 老牌火油 | 每箱二兩三錢 |
| 英牌火油 | 一兩七錢三分 |
| 虎牌火油 | 二兩零五分 |
| 帽牌火油 | 一兩七錢三分 |
| 十字鑑油 | 一兩六錢三分 |

（以上均係行盤）

### ●失票一覽表●

●蘇路四百四十二號程鼎彝名下領息憑單一紙于閏月初七遺失已向該公司聲明作廢


# 補腎健體明目固精

僕秉體素健辦事向無倦容年來案牘紛繁朝夕披覽在往秉燭達旦操勞過甚腎部受虧精神不繼勉可支持後則眼花腦弱背痛夢遺等症交作勢將不支急就華醫毫無效驗轉就西醫而西醫仍不能見功是以暫停醫藥今春因公道出天津得晤友人周葆天君見余面現病容詢及原委余以積勞致疾答之斯時周君適購有兜安氏秘製保腎丸遂惠余一瓶且告余曰此丸補腎健體明目固精靈驗無匹汝其試之余如其言一服而精神略振再服而氣體康強瓶罄續購半打今已服完而眼花夢遺諸患悉已消除誠可爲保腎之良劑與市上名不副實之僞藥眞有天淵之別用誌數語略表謝忱並付肖影以留紀念肅此敬呈

兜安氏大公司主人雅鑒　江東顧榮孫頓謝

世人虛弱之症大半皆由腎虧而起故腎之一部分爲人全體之根源腎之司職有虧則血中毒液不克祛除尿酸毒汁蔓延徧體遂至臟脹瘋癱等重症層見迭出性命堪虞故人當腎症初見萌芽之時如患有夢遺淋濁心悸怔忡頭暈目眩精神痿頓等腰背酸痛等症即宜服專治腎部之藥以免釀成危險綏身被累腎部專藥統寰球稱最者厥惟兜安氏保腎丸此丸行世數十年治愈中外數千萬人無不藥到病除洵希世之奇珍也

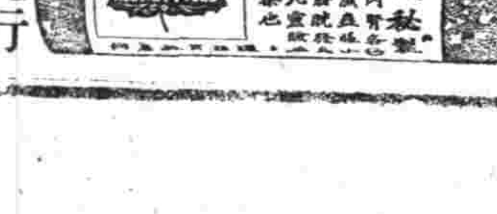


各埠大藥房均有出售每瓶洋一元二角每打十二元

上海江西路B五十一號兜安氏西藥公司



# 發毒比較

[illegible]

上海六馬路李楚書拜啟

京都天寶齋藥房〇天下馳名〇靈驗第一〇異人傳授珠黃入寶化毒丹〇包愈男女一切楊梅結毒限日全愈永無後患

花柳經驗良方 毒門聖藥 除病妥速

乃鎮一奇方也〇立愈珠珀五淋白濁丸每盒價洋

[illegible]

〇出店不見稱分面　北河南路捕　止

驥製 哮喘氣急丹 神驗 鐵據

一病經十載 無藥受條刑 何來龍府藥 枯木頓回春 翳近假冒 須認明五開間門面

[illegible] 寧波路口五開間門面內崔氏驥香廬驥雲氏發行所 外埠來信須寫明寧波路第一百十五號 ○每瓶一元○外埠批發 [illegible]

# 鐵證

本埠商務書館印刷所製版部總理黃君企香來函

服紅血輪補丸治愈二十年痔疾之保證

羅威大藥房主人台鑒逕啓者僕患痔二十年矣前月痢疾又作適過友人謂痔係血虧所致服紅血輪補丸當有效僕恐有痔疾則固言無妨遂妄服之不謂兩瓶甫罄不獨痔愈痢亦止焉此雖友人初意所不及知之耶是錄其治痔瀉之神與僕小象鋼版一方同送貴藥房俾登報端示同病者以迷津焉凡有以服時情形見詢者請惠臨敝處無不樂為細告也專此順頌日祉

上海商務書館印刷所黃企香拜言 八月廿九

本藥房羅威醫生精製各種家用良藥均由數十年真確之經驗得之是以各藥功效神奇異乎尋常發行以來暢銷各埠若紅血輪補丸固本子宮丸銷數更巨還爭購幾有應接不暇之勢具見紅血輪一藥實有比眾不同之妙本藥房自當精益求進以答諸君惠顧盛意且定價甚廉以衛生普及為宗旨諸君如有躉買批發者自當格外克己也至於清勝丹為挽回利權起見彼以我土貨製成丸藥再輸銷我國以致利權外溢今本藥房獨於清勝丹一藥尚用本國產品且均向杭州著名大藥行慶餘堂承志堂等號採辦原料製成此丸以期收回利益果能收回利益必我國民利益薄及同受其實濟矣

價目
紅血輪補丸 每瓶一元五角 每打十五元
固本子宮丸 每瓶一元四角 每打十四元
清勝丹 每大瓶二角 小瓶一角二分 紙袋六分

遠埠函購當班寄奉

總發行所 上海棋盤街羅威大藥房啟

農工商部註冊 冊第四百六十八號 執照并荷各衙署所給 保護不准仿冒 ○○ 假冒特登報聲明

# 驥製半夏聲明

本廬崔氏驥製半夏於去歲蒙欽差大臣南洋勸業會審查總長楊與翰林院檢討精通化學處和卿君英國醫學博士舒棟臣君用顯微鏡化學法分析成分驗其精粗定其優劣凡藥品種類皆親自詳細審定不稍苟且驗得本廬半夏確係良藥嘉獎頭等金牌并蒙農工商部給發獎照今夏四月復蒙江蘇巡撫部院增給獎憑五月廿三日復蒙農工商部給第一百二十一號註冊商標天馬為記以昭慎重而杜假冒於是本廬益加奮勉逐格認真以冀於咳嗽消痰一品與東西洋各國競爭朝廷提倡獎勵則幸甚矣謹將獎照獎憑用紙兩面石印并用 [illegible]

○上海盆湯弄過絲業會館路口寧波轉角五開間門面驥香廬驥雲氏總發行所啟

# 南洋勸業會紀念品 急救萬應痧藥水發行廣告

南洋勸業會去年第一次開幕時值夏秋之間天氣炎熱且此地久屬荒蕪潮濕尤重會內諸同胞旅寓土者不免多罹霍亂吐瀉等病本藥房主人早已慮及故不惜重資預製藥水運往南京派經各館大門百瓶小則五十逢人贈給凡經服是藥水者莫不霍然病已計先後贈給五十餘萬瓶之多 [illegible] 一再頌揚 [illegible] 匯銀訂購 [illegible] 有藥到春回之妙 [illegible] 廣濟生命云云 [illegible] 發行章程

日南洋勸業會紀念品萬應痧藥水 每瓶五分 每打五角 每洋一元計二十四瓶

總發行所 上海四馬路五洲大藥房謹啟

# 招各埠販友廣告

本堂為挽回利權推廣實業起見除本埠先招販友數拾位外 [illegible] 每日可獲利半 [illegible]

# 兜安氏西藥公司遷移廣告

# 患咳嗽痰喘者宜看

[illegible]

# 念年痔瘡一旦冰消

[illegible]

專治 預防惡疫 腹痛痢疾 卒中昏倒 過飲過食 頭痛眩暈 暈船眩車
効能 惡心嘔吐 水土不服 胃痛溜飲 中暑中寒

| 價目 | |
|---|---|
| 大匣洋二元二角 | 優美附大藥罐 |
| 小匣洋六 角 | 裝瓶洋二角五分 |
| 大包洋三 角 | 小包洋六 分 |
| 中包洋一角三分 | |

總經理處 上海四馬路日信大藥房

# 清快丸

本藥房經理之清快丸夙為必攜必備良劑早已名馳全球而搬運中國以來不過數年而其治疴保康却病延年之特效大方 仕商傳揚嗟賞既有定評之今因銷路之旺盛故有無恥之徒僞造諸般清醒丸清快片等仿本藥房清快丸之式希圖混充漁利其形極其相似其名稍爲變通而不顯背法律且誘衆云

此等清醒丸清快片等與本藥房同記其効驗大異清快丸其効驗超逸比坊間別家所製天地懸絕現更精揀原料配合最新最良秘方故喘治各種疾病特有偉効如神決不容疑固非影射假冒之藥所可與之同體同幼也

論本藥房清快丸治疾保康之功驗顯著之據則其名洋溢全球獨不是所說耳而有名大醫先生均但所保眞宇內唯一靈劑也

是等他製藥所可望其項背凡影射假冒者並無名譽之可稱亦無一病之可治而且其內容恐有損人之虞質賢明諸君請認明狗首商標及清快丸三字以免誤服影射假冒之藥而爲害者可爲前車之鑒矣 諸大方諸君切宜防之

# 附刊 滑稽時報

一百六十號

每日隨時報附送不取分文

## 滑稽談

◉滑稽問題（冰血）

時報報首素有去年今日之一部鬮之能令人追憶前事或喜或笑或怒或罵感慨不一今自閏月初一日起上書去年不閏無今日此誠盡善盡美之語也今日有閏去年無閏故去年不閏無今日也然明年之今日又無閏矣則報首書閏六月之事乎抑書七月之事乎以實言之明年之七月即今年之閏六月也宜乎書閏月之事然以去年今日云云則必書去年同月今日之事其書七月之事固無疑矣然則今年之閏六月豈無一事可書耶是誠一最難疑問冰血素自稱智而於此一問題上實不能思想一二是以登報宣布尚望海內滑稽家得休息之暇將此問題一用腦力若有高論登諸滑稽報冰血自有特別酬謝也

◉暑夜遊醬園浜序（仿春夜宴桃李園序）（蕃涵）

大暑夜者歌樂之佳期乘涼者廻風之雅意而千金一刻爲懽幾何古人夕陽簫鼓良有以也況燈舫輝煌以娛目花容掩映以消魂遊醬園之名浜探桃源之奇境羣姬俊秀半屬佳人諸客風流無非浪子歌聲未已琵琶轉清蕩舳艫以迎花令驚鴛而戲水不有良宵何圖暢懷興盡忘歸必以魚更三躍

無錫醬園浜暑夜行樂地也滑吼徐來水波不興畫舫麕集遊船畢聚倌人妓女實倘調情而閨秀名媛亦於是乎聘子虞密約一葉扁舟匿跡河心藏垢納汚其不嘗於夜花園者幾希

◉白先生略（滌津）

白先生者生於白石山長於白水鄉畢業於白相學堂說白話寫白字吃白飯着白衣人或指其爲白日撞笑其爲白肚皮則悻悻然怒於色必白督之受其而後已然而於事理則不明白於身家則不清白君子曰白其所白非吾之所謂白也

◉政策（失名）

鐵路收爲國有吉謂甚好然不如收民之產財實業房屋田地爲國有然尚不如收民之妻妾子女爲國有雖然民之財業田房爲國有及民之妻妾子女爲國有後日終能攤到當必需之以供國也獨不以民之心爲國有是爲政策

◉官界崇尚（笑世）

專門集權尚憲　慣用官樣文章尚文　格殺勿論尚武　任督撫保送私人尚公　地皮不足惜尚義　辦舊軍械尚儉　見上司即頭打千尚禮　打官司必要錢尚財　縱衙役魚肉百姓尚德　多娶姨太太尚淫

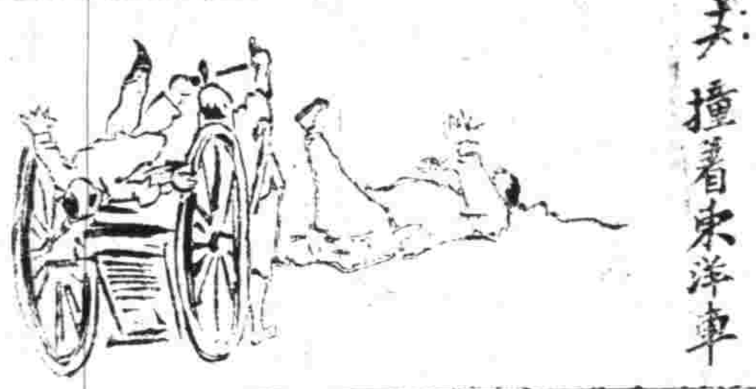


◉調笑阿有趣（笑世）

虹口伯噸路每夕六時適絲廠放工繅絲姐如織初九之晚有甲乙二漆匠担料筒適遇繅絲姐三人輒含語調笑

◉糟西瓜（夢梅）

前月七日杭州某公館主遣傭婦到某水菓店購西瓜該店夥應曰刻下西瓜早剛傭婦誤聽爲西瓜糟剛隨答曰西瓜豈有可糟之理店夥知其誤會即戲曰茄與菜頭皆可糟即西瓜何嘗不可糟傭婦返告主人曰祇有糟西瓜而無鮮西瓜主人認爲新發明食品隨囑傭婦去購該店夥自知言出齒外莫可挽回即於籐上未熟之西瓜摘下用糟醃畢售之夫昔也蘇州有糟枇杷而今也杭州有糟西瓜可謂相得益彰而食譜中又添一種佳味矣

女工觸耳大怒羣起奔毆甲即褰筒而走乙則被扭拳腳交加批頰無算一時觀者如堵迨巡街捕踏來女工始鬆手而去乙雖受辱不堪然咎由自取惟認晦氣耳事固常見乞錄之作調笑鑑也可

◉續湖南忌諱語（湘漁）

頃見六月二十五滑稽時報載湖南忌諱語尚有未詳盡特補書於左以爲方言一徵

湖南人普通所忌者爲龍虎鬼夢四字名爲四大快快者放快也放快者謂其來經思索快口而出之也放快者即犯忌往往爲人所呵斥而清晨尤甚朔望尤甚

龍之代字爲蛇蛇之別號爲溜子溜子者言其溜走甚速也故龍船則曰蛇船龍陽縣則曰溜子縣龍姓則曰蛇老爺亦曰溜老爺燈籠則曰亮亮子又曰拋皮即泡皮言似豬泡之皮也

虎之代字爲貓又曰老蟲又曰開山子又曰把山子即巴山子皆指斧也斧爲開山之物也故指趙撫爲大開山子又曰大貓又曰大巴山知府爲小開山子又曰小貓又曰小巴山又有貓正街貓東街等名腐乳則曰貓乳豆腐則曰豆貓虎骨酒曰貓骨酒

鬼之代字無文惟絕口不言耳罵人之類鬼者則曰矮老子

夢之代字爲南柯子又言爲兆

◉經過妓館之感言（渴志賢）

昨下午鐘鳴五下在家淡雲慘霧甚爲寂寞異於春秋冬三季蓋夏天氣酷暑而因天氣之熱人甚爲不適雖有種種可快之事亦無所樂焉以故余思出遊信步徐徐自余之家而至西藏路而至三馬路見某妓館外停有四輪橡皮馬車一止足觀之見有一人頭戴涼帽手執紅帖蓋二爺也又見二人亦各戴涼帽蓋馬夫也於是知必官員後余因有事遂離之歸家而省之於是有無窮之感觸焉而曰妓館人一生決不可入者也其害亦不盡言舉其小者敗產失業家庭彫落大者生癆瘵者尚愈重者致死由此觀之妓館之害大矣人如久入即有功效況官者民之父母也則當解民之懸清民之暍有何暇往妓館也如果如此其理然乎而中國之官則不然嗚呼中國官場之腐敗何其甚也中國國體之强弱可知一斑矣故援筆記之以視夫中國官場之現象也

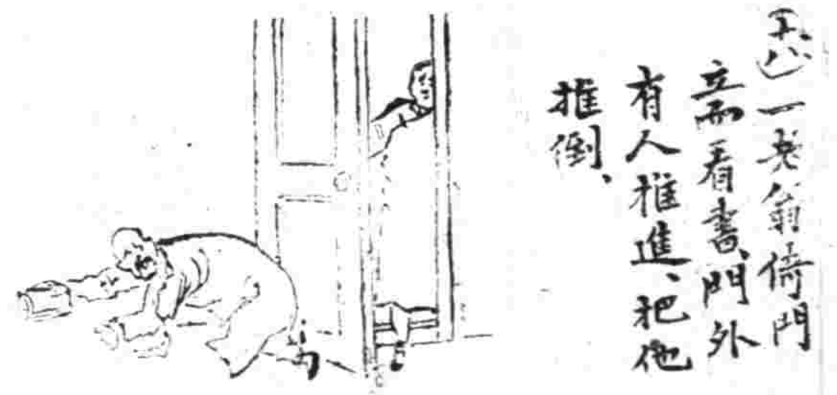


◉滑稽戲單（冰血）

（官辦滑稽新舞臺）

| | | |
|---|---|---|
| 特煩 | 陸顯芬 | 二進宮 |
| 請演 | 陳寶詳 | 頌時事新戲 |
| 京文 | 校書(雪)印 | 艷情 |
| 津武 | 書爺(二)軒 | 演浩劫 |
| 內時 | 台爺少 | [illegible] |
| 城事 | 客串冰血 | 鼓噪 |
| 最實 | 程姪僧 | 曹吊 |
| 紅行 | 盛姐姐 | 車勝 |
| 官活 | 阿三 | 夫予 |
| 最劇 | 阮書[illegible] 程姪[illegible] 王聊[illegible] | (全本)窮花富貴 |

（商辦滑稽新舞臺）

| | | |
|---|---|---|
| 特進 | 王楚秋 | 濟顛醫生 |
| 請演 | 陳參卿 | 全本 |
| 上時 | 蒼佐實 | 鐵皮 |
| 海新 | 賈明餘 | 界(興高采) |
| 寄公 | [illegible] | [illegible] |
| 波私 | 商界新 | 齊吃花酒 |
| 蘇實 | [illegible] | 袁開銀 |
| 州行 | 客串好 | 風起至 |
| 著拿 | [illegible] | 流倒止 |
| 名手 | 昆亂 | 黑知知 |
| 商好 | 程精 | 明不面 |
| 最戲 | 一程家氏 | 友心心 |

## 小說

寺中人

春日融和清風淡蕩幽居多暇因邀友人某遊某寺至則寺僧頗優待余與吾友隨喜學復遊覽寺中甫登佛堂忽有奇異之現象觸余眼簾余日奇且怒且笑噫伊何人伊何人是商人歟是農人歟而抑知皆否否

噫乎諸君余所見者果何人曰非他乃某某小學堂某校長及某某等學生也某校長與三人在此作麻雀戲某某等學生環立於某校長之側而實含有怒容若有不可遏之勢某校長面紅顏赧羞愧無地余友呼怪事不輟口余曰是固無足怪也或者學生伴先生而來遊或者先生率學生而來遊是未可知也余友素好事者聞余言遂翻身出佛堂招一行者入靜室以所見告且問曰是無數學生環立於某校長之側果何爲者

行者笑不答詢之再三始引領他顧細語曰若輩學生者非伴某校長而來也亦非某校長率之而來也若輩學生居某街某弄某某小學堂肄業素以樂做稱若輩之來此覓某校長則若輩之覓長欲向之問罪也復執手指之曰此時某校長又不知若何窘迫若何解決言畢大笑不可仰（未完）

土愈時疫救世軍

中國布業之發達

# 龍馬精神

信上須寫明寧波路第一百十五號

上海盆湯弄 寧波路口

五開間門面 崔氏 瓣香廬 龔雲氏 總發行所啟

# 延年嗣

## 入參鹿茸 雪芝野朮 海狗腎虎筋扶陽種子寒谷春生丹

上洋鍊雲老藥房天下馳名第一靈驗壯陽煖腎種子陰陽膏每對洋二元功能煖丹田補命門强筋骨活血脈

# 唐醫生乃安啟

京師診務已畢現已返滬仍在中英大藥房候診

翡翠紅藍 寶石洋鑲 真金戒每只洋八元 半翡翠珍珠彈簧真金耳圈每副洋拾元

金鋼鑽珠寶 洋鑲金銀首飾眼鏡一應俱全花色繁多不及詳細劃一不二老少無欺上海二馬路西口跑馬廳蘇州馬路全昌金鋼鑽號啟

## 德國卡爾克地方洪卜爾特廠

創於一八五六年專製淨煤機理礦苗機化鍊機製磺礦機碾碎煤石機水力壓磚石機濾水機榨油機碾輥機架錘鐵壓力機鍋爐鐵屋架單火管雙火管以及水管鍋爐升降機運貨台繩路吊重物機汽機平輪汽機並他種機器更有吸水機製冰機致冷機製樹膠及牙片機製水電綫機各種大小鋼鐵等質之有眼板大小鐵路用之車頭並水櫃車頭以及他種汽車

## 西門子電機電汽洋行

本行設在英租界仁記路轉角四川路一百零三號專辦德國各種電料及全項機器均極完備另設樣子間陳列各種異樣電報機電話機電扇電燈及各種電汽等件無不齊全專備採辦諸君隨時賜臨觀看如有興造電燈廠者本行可以全行包辦倘蒙賜顧本公司當將詳細情形及價目等逐一奉告

德意志國威司法利亞地方克虜伯之亞能鍊鋼廠內有罐子鋼廠馬汀鋼廠熟鐵廠機器廠鋼軌鋼板廠生鋼製物廠以罐鋼馬汀鋼鑄鐵路輪船汽車汽機軋機等物兼鑄齒輪火車輪已逾數萬並鑄各他種鋼架砲管鋼槍筒鋼鑄成正塊之鋼重有一噸半

禮和洋行經理

本藥房全副機器甜消暑解渴醒胃健脾尤必不可少之要計 品開價目每瓶計算每運則恐落人後

總發行所上海四馬路五洲大藥房啟

## 全昌

新製改良離鼻眼鏡

洋鑲金鋼鑽珠寶金銀首飾